



ΕΛΛΗΝΙΚΗ ΔΗΜΟΚΡΑΤΙΑ

ΝΟΜΟΣ ΜΕΣΣΗΝΙΑΣ

ΔΗΜΟΣ ΤΡΙΦΥΛΙΑΣ

Δ/ΝΣΗ ΤΕΧΝΙΚΩΝ ΥΠΗΡΕΣΙΩΝ
& ΠΟΛΙΤΙΚΗΣ ΠΡΟΣΤΑΣΙΑΣ

ΑΡΙΘΜΟΣ ΜΕΛΕΤΗΣ 54/2020

1^η ΑΝΑΘΕΩΡΗΣΗ

ΑΣΤΙΚΗ ΑΝΑΒΑΘΜΙΣΗ ΦΙΛΙΑΤΡΩΝ

ΠΡΟΫΠΟΛΟΓΙΣΜΟΣ: 403.225,81 €

Φ.Π.Α. 24%: 96.774,19 €

ΣΥΝΟΛΟ: 500.000,00 €

ΠΕΡΙΕΧΟΜΕΝΑ:

1. Τεχνική Έκθεση
2. Προμετρήσεις
3. Τιμολόγιο μελέτης
4. Προϋπολογισμός μελέτης
5. Ειδική Συγγραφή Υποχρεώσεων
6. Γενική Συγγραφή Υποχρεώσεων

ΦΙΛΙΑΤΡΑ
ΑΠΡΙΛΙΟΣ 2023

ΕΛΛΗΝΙΚΗ ΔΗΜΟΚΡΑΤΙΑ
ΠΕΡΙΦΕΡΕΙΑ
ΠΕΛΟΠΟΝΝΗΣΟΥ
ΔΗΜΟΣ ΤΡΙΦΥΛΙΑΣ

ΕΡΓΟ: ΑΣΤΙΚΗ ΑΝΑΒΑΘΜΙΣΗ
ΦΙΛΙΑΤΡΩΝ-1^η ΑΝΑΘΕΩΡΗΣΗ

Δ/ΝΣΗ ΤΕΧΝΙΚΩΝ ΥΠΗΡΕΣΙΩΝ &
Π.Ο.Α. ΠΡΟΣΤΑΣΙΑΣ

ΘΕΣΗ: ΦΙΛΙΑΤΡΑ

ΤΜΗΜΑ ΜΕΛΕΤΩΝ, ΚΑΤΑΣΚΕΥΗΣ
ΕΡΓΩΝ & Π.Π.

ΠΡΟΫΠΟΛΟΓΙΣΜΟΣ: 500.000,00 €

ΤΕΧΝΙΚΗ ΕΚΘΕΣΗ

Με την παρούσα μελέτη (η οποία αναθεωρήθηκε με βάση το υπ' αριθμ. πρ. 25230/24-03-2023 έγγραφο του Υπ. Εσωτερικών και την 646/2022 - αρ. πρωτ. 3660/04-04-2023 Απόφαση Δημάρχου)ο Δήμος Τριφυλίας επιδιώκει την αναβάθμιση του αστικού ιστού των Φιλιατρών με πλήρη ανακατασκευή των πεζοδρομίων σε κεντρικές οδούς της πόλης. Συγκεκριμένα οι εργασίες ανακατασκευής αφορούν στα πεζοδρόμια των κάτωθι οδών:

Α) την οδό Ι. Μεταξά (Δεκατεσσάρων) ,από το πάρκο αεροπόρων έως τη διασταύρωση με την οδό Μ. Αλεξάνδρου

Β) την οδό Φουρναράκη , από το Φουρναράκειο πνευματικό κέντρο έως τη πλατεία Καποδιστρίου .

Η υλοποίηση του έργου έχει μεγάλη σημασία για την πόλη των Φιλιατρών, δεδομένου ότι θα συμβάλλει στην απρόσκοπτη πρόσβαση και την ομαλή κυκλοφορία των πεζών στα πεζοδρόμια .Η υφιστάμενη κατάσταση, με τις ανισόπεδες επιφάνειες , τα εγκάρσια και διαμήκη εμπόδια, την έλλειψη διαβάσεων ΑΜΕΑ και όδευσης τυφλών και τον ανεπαρκή κατά τόπους φωτισμό ,καθιστά δύσκολη ή και αδύνατη τη χρήση των πεζοδρομίων αναγκάζοντας τους πεζούς να κυκλοφορούν στο οδόστρωμα . Εκτός των άνω επιδιώκεται και η αισθητική αναβάθμιση της περιοχής καθώς οι συγκεκριμένοι οδοί είναι κεντρικοί και μεγάλης κυκλοφορίας, τοπικής και υπεραστικής,.

ΤΕΧΝΙΚΑ ΣΤΟΙΧΕΙΑ ΕΡΓΟΥ:

Η συνολική επιφάνεια της ανάπλασης είναι 3.382,00 τ.μ.

Το συνολικό μήκος της ανάπλασης είναι 1.311,00 μ.

Η εκσκαφή θα γίνει σε βάθος 0,30 μ.

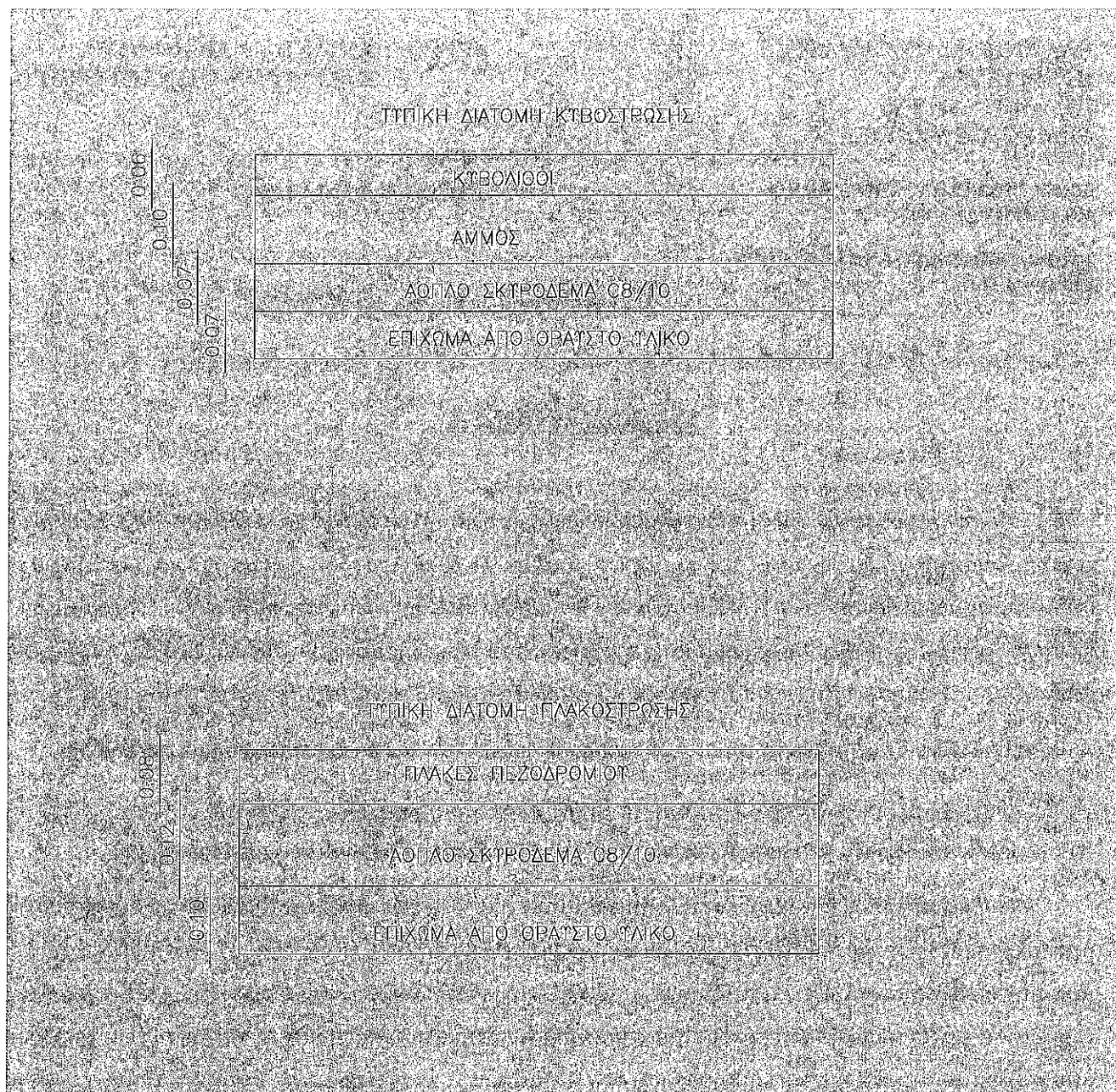

Ειδικότερα, οι εργασίες που θα λάβουν χώρα είναι οι κάτωθι:

- Αποξήλωση κρασπέδων.
- Γενική εκσκαφή στα πεζοδρόμια σε βάθος 0,30 m .
- Τοποθέτηση πρόχυτων κρασπέδων 0,15×0,30 m από σκυρόδεμα.
- Επιστρώσεις με κυβόλιθους εκ σκυροδέματος διαστάσεων 15×15×6 cm
- Επιστρώσεις με ψηφιδόπλακες διαστάσεων 40X40 cm.
- Επιστρώσεις με πλάκες οδευσης τυφλών
- Διαμόρφωση διαβάσεων ατόμων με ειδικές ανάγκες (ΑμΕΑ) σε πεζοδρόμια.
- Φύτευση δέντρων
- Χαλύβδινα κολονάκια
- Εγκατάσταση υπόγειων κάδων απορριμμάτων

ΑΣΤΙΚΟΣ ΦΩΤΙΣΜΟΣ

Αντικείμενο της παρούσας είναι η εγκατάσταση φωτιστικών σωμάτων αστικού φωτισμού και την φωταγωγή του προς ανάπλαση χώρου. Για τον σκοπό αυτό προτείνεται η τοποθέτηση φωτιστικών αστικού φωτισμού ύψους 3,00 έως 3,50 μέτρων τα οποία θα τροφοδοτούνται μεσώ υπογείου καλωδίου από κεντρικό πίνακα πύλαρ.

Τα φωτιστικά θα αποτελούνται από παραδοσιακό ιστό κατασκευασμένο από χυτοσίδηρο, σίδηρο ή και χάλυβα γαλβανισμένο εν θερμώ και κεφαλή με φωτιστικό σώμα LED παραδοσιακού τύπου. Κάθε ιστός θα διαθέτει ακροκιβώτιο μέσα σε θυρίδα επίσκεψης που θα διευκολύνει τη ηλεκτρολογική σύνδεση της κολώνας φωτισμού.

Ο ιστός θα εδράζεται σε βάση από οπλισμένο σκυρόδεμα, με ενσωματωμένο κλωβό αγκύρωσης από γαλβανισμένες εν θερμώ ράβδους. Παραπλεύρως θα υπάρχει και φρεάτιο έλξης καλωδίων με στεγανό κάλυμμα.

Στα φρεάτια θα καταλήγουν οι σωλήνες προστασίας των καλωδίων και τα καλώδια θα συνδέονται με το ακροκιβώτιο του ιστού. Παράλληλα με τον σωλήνα προστασίας καλωδίων και εκτός αυτού, θα τοποθετηθεί γυμνός πολύκλωνος χάλκινος αγωγός για την αποδοτικότερη και ασφαλέστερη γείωση των φωτιστικών.

Οι κεντρικοί ηλεκτρικοί πίνακες (pillar) θα τοποθετηθούν σε σημεία που θα υποδείξει η επίβλεψη λόγω φθοράς των ήδη υπαρχόντων. Θα είναι ενδεικτικών διαστάσεων 1,0x0,3x1,15m (ΜxΠxΥ), τοποθετημένοι επί σκυροδετημένης βάσης ενδεικτικών διαστάσεων 1,3x0,5x0,3 (ΜxΠxΥ) πάνω από την επιφάνεια του εδάφους.

Κάθε πύλαρ θα πρέπει κατ ελάχιστο να είναι εξοπλισμένο με τα πάσης φύσεως όργανα του κιβωτίου: γενικό διακόπτη φορτίου, γενικές ασφάλειες, αυτόματους μαγνητοθερμικούς διακόπτες και ηλεκτρονόμους ισχύος τηλεχειρισμού (ανά κύκλωμα φωτισμού), πρίζα σούκο 16Α, λυχνία νυκτερινής εργασίας σε στεγανή «καραβοχελώνα» και κλεμοσειρές σύνδεσης των καλωδίων (στο κάτω μέρος του κιβωτίου), φωτοκύτταρο νυκτός βιομηχανικού τύπου, στεγανό, με ρύθμιση στάθμης φωτισμού και αργή απόκριση της τάξης των 2min.

Με την παρούσα Τεχνική Περιγραφή, προτείνονται συνοπτικά οι ακόλουθες παρεμβάσεις:

- Εκσκαφή του ορύγματος του υπογείου δικτύου
- Διάστρωση άμμου λατομείου στον πυθμένα του ορύγματος
- Διάστρωση πλαστικών σωληνώσεων εντός των οποίων θα διέλθουν τα καλώδια ρεύματος
- Παράλληλα με τους πλαστικούς σωλήνες και εξωτερικά από αυτούς θα τοποθετηθεί και ο χάλκινος αγωγός γείωσης.
- Εγκιβωτισμός με άμμο λατομείου και πλήρωση με τα προϊόντα εκσκαφής μέχρι το επίπεδο τοποθέτησης του σκυροδέματος.
- Τοποθέτηση φρεατίων έλξης καλωδίων
- Κατασκευή βάσεων έδρασης ιστών φωτισμού από οπλισμένο σκυρόδεμα
- Τοποθέτηση κεντρικών Ηλεκτρικών Πινάκων με αντικατάσταση υπαρχόντων που έχουν υποστεί φθορά (καθ' υπόδειξη της επίβλεψης), σύμφωνα με τις ανάγκες τροφοδοσίας
- Τοποθέτηση ιστών φωτισμού μετά των φωτιστικών σωμάτων τους
- Την πλήρη διασύνδεση όλων των ανωτέρω, τους απαραίτητους ελέγχους, τις δοκιμές απόδοσης και την παράδοση ολόκληρης της εγκατάστασης σε ετοιμότητα λειτουργίας.
- Σε κάθε άλλη εργασία που πιθανόν δεν αναφέρεται ανωτέρω, αλλά είναι απαραίτητη για την πλήρη, σωστή και ασφαλή ολοκλήρωση της ηλεκτρικής εγκατάστασης.
- Μετά την ολοκλήρωση όλης της ηλεκτρικής εγκατάστασης θα γίνουν οι απαραίτητες δοκιμές καλής συνδέσεως και μονώσεως, σύμφωνα με το πρότυπο ΕΛΟΤ HD-384, με ειδικά όργανα και δαπάνη του αναδόχου.

Η εκτέλεση του έργου θα γίνει με την εφαρμογή των κείμενων διατάξεων του Ν. 4412/2016. Τέλος αναλυτικές οδηγίες θα δοθούν επί τόπου του έργου από την Διευθύνουσα Υπηρεσία.

Ο προϋπολογισμός του έργου ανέρχεται **500.000,00 €** με ΦΠΑ 24% .

Φιλιατρά 05/04/2023

ΣΥΝΤΑΞΗ

ΓΚΟΝΗ ΑΣΠΑΣΙΑ

Τοπογράφος Μηχανικός Τ.Ε.

ΚΟΥΡΤΕΣΗ ΣΤΑΥΡΟΥΛΑ

Ηλεκτρολόγος Μηχανικός

& Μηχανικός Υπολογιστών ΕΜΠ

ΔΗΜΟΣ ΤΡΙΦΥΛΙΑΣ

Θέση: ΦΙΛΙΑΤΡΑ

ΔΙΕΥΘΥΝΣΗ ΤΕΧΝΙΚΩΝ ΥΠΗΡΕΣΙΩΝ &
ΠΟΛΙΤΙΚΗΣ ΠΡΟΣΤΑΣΙΑΣ

ΤΜΗΜΑ ΜΕΛΕΤΩΝ, ΕΚΤΕΛΕΣΗΣ
ΕΡΓΩΝ & ΠΟΛΙΤΙΚΗΣ ΠΡΟΣΤΑΣΙΑΣ

ΣΤΟΙΧΕΙΑ ΥΠΟΛΟΓΙΣΜΩΝ - ΠΡΟΜΕΤΡΗΣΕΩΝ

Η αποτύπωση της περιοχής επέμβασης έγινε με TOTAL STATION (Leica)

Οι επιφάνειες (Ei) των προμετρήσεων υπολογίστηκαν ηλεκτρονικά (AutoCAD 2014)

ΤΜΗΜΑ 1 :

I. ΜΕΤΑΞΑ

Μήκος-1= 901,00 μ. Επιφάνεια Ολική-1= 2.453,00 τ.μ.

ΤΜΗΜΑ 2 :

ΦΟΥΡΝΑΡΑΚΗ

Μήκος-2= 410,00 μ. Επιφάνεια Ολική-2= 929,00 τ.μ.

ΕΡΓΑΣΙΕΣ

1. Καθαίρεση μεμονωμένων στοιχείων κατασκευών από άοπλο σκυρόδεμα **(ΟΙΚ 22.10.01)** : Επιφάνεια Ολική-1+ Επιφάνεια Ολική-2→2.453,00 τ.μ.+ 929,00 τ.μ.→3.382,10*0,30=1.014,63 κ.μ. →**1.015,00 κ.μ.**
2. Πρόχυτα κράσπεδα **(ΟΔΟ Β-51)**: **670,00μ.**
3. Περιζώματα δέντρων από σκυρόδεμα **(ΟΔΟ Β-83)** : **45,00 τεμ.**
4. Επιχώματα κάτω από πεζοδρόμια **(ΟΔΟ Β-4.1)**: → (2.453,00+929,00) * 0,10 = **338,20 κ.μ.**
5. Άοπλο σκυρόδεμα C8/10 **(ΟΔΟ Β-29.1.1)** : → Επιφάνεια Ολική-1+ Επιφάνεια Ολική-2+0,06τ.μ.*670,00μ.κράσπεδα=→(2.453,00+929,00)*0,10+40,20κ.μ. →**378,40 κ.μ.**
6. Πλακοστρώσεις με ψηφιδόπλακες **(ΟΔΟ Ν3 Β-81)**: =**831,00 τ.μ.**
7. Πλακοστρώσεις με κυβόλιθους **(Ν2 73.11)**: =**2.190,60 τ.μ.**

8. Πλακοστρώσεις για όδευση τυφλών (ΟΔΟ Ν1 Β-82): =360,40 τ.μ

9. Χαλύβδινα κολωνάκια προστασίας πεζών σταθερά (N64.03 ΟΙΚ): 250,00 τεμ.

ΕΡΓΑΣΙΕΣ Η/Μ

Φωτιστικά αστικού φωτισμού, παραδοσιακού τύπου μονόφωτα	τεμ.	20,00
Φωτιστικά αστικού φωτισμού, παραδοσιακού τύπου πολύφωτα	τεμ.	0,00
Προβολείς	τεμ.	4,00
Φωτιστικά χελώνες	τεμ.	0,00
Φρεάτια έλξης και σύνδεσης υπογείων καλωδίων 40x40 cm	τεμ.	29,00
Πίλλαρ οδοφωτισμού τεσσάρων αναχωρήσεων	τεμ.	2,00
Σιδηροσωλήνες γαλβανισμένοι ονομαστ.διαμέτρου DN 63 mm (σπειρώμα 2½") και πάχους 3,6 mm	m	45,00
Σωλήνες προστασίας υπογείων καλωδίων από πολυαιθυλένιο (HDPE) διαμέτρου Φ25mm	m	25,00
Σωλήνες προστασίας υπογείων καλωδίων από πολυαιθυλένιο (HDPE) διαμέτρου Φ40mm	m	430,00
Σωλήνες προστασίας υπογείων καλωδίων από πολυαιθυλένιο (HDPE) διαμέτρου Φ63mm	m	0,00
Καλώδια τύπου E1VV-U, -R, -S (NYY), ονομ. τάσης 600/1000 V με μόνωση από μανδύα PVC διατομής 3X2,5mm ²	m	25,00
Καλώδια τύπου E1VV-U, -R, -S (NYY), ονομ. τάσης 600/1000 V με μόνωση από μανδύα PVC διατομής 5X6mm ²	m	470,00
Καλώδια τύπου E1VV-U, -R, -S (NYY), ονομ. τάσης 600/1000 V με μόνωση από μανδύα PVC διατομής 5X10mm ²	m	0,00
Αγωγοί γυμνοί χάλκινοι, πολυκλωνοί διατομής 25 mm ²	m	500,00
Πλέγμα (ταινία) επισήμανσης υπόγειων αγωγών δικτύων πλάτους τουλάχιστον 20cm για αγωγούς διαμέτρου μέχρι Φ600mm	m	430,00

Εκσκαφή ορυγμάτων υπογείων δικτύων σε έδαφος γαιώδες ή ημιβραχώδες με πλάτος πυθμένα έως 3,00 m, με την πλευρική απόθεση των προϊόντων εκσκαφής. Για βάθος ορύγματος έως 4,00 m	m3	64,50
Στρώσεις έδρασης και εγκιβωτισμός σωλήνων με άμμο προελεύσεως λατομείου	m3	25,80
Αποκατάσταση ασφαλτικών οδοστρωμάτων στις θέσεις ορυγμάτων υπογείων δικτύων.	m2	22,50

ΕΡΓΑΣΙΕΣ ΠΡΑΣΙΝΟΥ

Ανοιγμα λάκκων με χρήση εκσκαπτικού μηχανήματος διαστάσεων 1,00 x 1,00 x 1,00 m	τεμ	20,00
Δένδρα κατηγορίας Δ3	τεμ	20,00
Φύτευση φυτών με μπάλα χώματος όγκου 0,40 - 1,50 lt	τεμ	20,00
Για μήκος πασσάλου μέχρι 2,50 m	τεμ	20,00
Ονομαστικής διαμέτρου Φ 32	m	500,00
Σταλάκτης αυτορυθμιζόμενος, επισκέψιμος	τεμ	80,00
Τοποθέτηση ή αντικατάσταση φρεατίου παροχής ύδρευσης	τεμ.	80,00
Εγκατάσταση υπόγειων κάδων απορριμμάτων	τεμ.	3,00

ΦΙΛΙΑΤΡΑ 05-04-2023

Η ομάδα σύνταξης

ΓΚΟΝΗ ΑΣΠΑΣΙΑ

Τοπογράφος Μηχανικός ΤΕ

ΚΟΥΡΤΕΣΗ ΣΤΑΥΡΟΥΛΑ

Ηλεκτρολόγος Μηχανικός

& Μηχανικός Υπολογιστών ΕΜΠ

ΤΙΜΟΛΟΓΙΟ ΜΕΛΕΤΗΣ

ΓΕΝΙΚΟΙ ΟΡΟΙ

Αντικείμενο του παρόντος τιμολογίου είναι ο καθορισμός τιμών μονάδος των εργασιών, που είναι απαραίτητες για την έντεχνη ολοκλήρωση του Έργου, όπως προδιαγράφεται στα λοιπά Τεύχη Δημοπράτησης που ορίζονται στη Διακήρυξη.

1. Οι τιμές μονάδας του παρόντος Τιμολογίου αναφέρονται σε μονάδες πλήρως περαιωμένων εργασιών, όπως περιγράφονται αναλυτικά παρακάτω, οι οποίες θα εκτελεστούν στην περιοχή του Έργου. Οι τιμές μονάδος περιλαμβάνουν όλες τις δαπάνες που αναφέρονται στην περιγραφή των εργασιών, καθώς και όσες απαιτούνται για την πλήρη και έντεχνη εκτέλεση των εργασιών, σύμφωνα και με τα λοιπά Τεύχη Δημοπράτησης.

Καμιά αξίωση ή αμφισβήτηση δεν μπορεί να θεμελιωθεί, ως προς το είδος και την απόδοση των μηχανημάτων, τις ειδικότητες και τον αριθμό του εργατοτεχνικού προσωπικού και την δυνατότητα χρησιμοποίησης ή μη μηχανικών μέσων, εκτός αν άλλως ορίζεται στα άρθρα του παρόντος.

Σύμφωνα με τα παραπάνω, με τις τιμές μονάδος του παρόντος Τιμολογίου προκύπτει το προϋπολογιζόμενο άμεσο κόστος του Έργου, δηλαδή το συνολικό κόστος των επί μέρους εργασιών ή λειτουργιών, οι οποίες συνθέτουν το φυσικό αντικείμενο του Έργου. Στις τιμές μονάδος αυτές, ενδεικτικά και όχι περιοριστικά, περιλαμβάνονται τα κάτωθι:

- 1.1 Κάθε είδους επιβάρυνση των ενσωματωμένων υλικών από φόρους, τέλη, δασμούς, έξοδα εκτελωνισμού, ειδικούς φόρους κ.λπ., πλην του Φ.Π.Α. Ο Ανάδοχος δεν απαλλάσσεται από τα τέλη διοδίων των κάθε είδους μεταφορικών του μέσων.
- 1.2 Οι δαπάνες προμηθείας των πάσης φύσεως, ενσωματωμένων και μη, κυρίων και βοηθητικών υλικών, μεταφοράς τους στις θέσεις εκτέλεσης των εργασιών, αποθήκευσης, φύλαξης, επεξεργασίας τους (αν απαιτείται) και προσέγγισής τους, με τις απαιτούμενες φορτοεκφορτώσεις, τις ασφαλίσσεις των μεταφορών, τις σταλίες των μεταφορικών μέσων και τις απαιτούμενες πλάγιες μεταφορές, εκτός των ειδικών περιπτώσεων, που η μεταφορά πληρώνεται ιδιαίτερα με αντίστοιχα άρθρα του Τιμολογίου.

Ομοίως οι δαπάνες για την φορτοεκφόρτωση και μεταφορά (με την σταλία μεταφορικών μέσων) των πλεοναζόντων ή/και ακατάλληλων προϊόντων εκσκαφών και λοιπών υλικών, σε κατάλληλους χώρους απόρριψης, λαμβανομένων υπόψη των ισχυόντων Περιβαλλοντικών Όρων, σύμφωνα με την Ε.Σ.Υ. και τους λοιπούς όρους δημοπράτησης.

Το κόστος υποδοχής σε αποδεκτούς χώρους, των αποβλήτων από εκσκαφές, κατασκευές και κατεδαφίσεις (ΑΕΚΚ), όπως αυτά καθορίζονται στην ΚΥΑ

36259/1757/E103/2010 (ΦΕΚ 1312B/2010) και εξειδικεύονται με την Εγκύκλιο αρ. πρωτ. οικ 4834/25-1-2013 του Υπουργείου Περιβάλλοντος Ενέργειας και Κλιματικής Αλλαγής, δεν περιλαμβάνεται στις αντίστοιχες τιμές του τιμολογίου.

Ως «κόστος υποδοχής σε αποδεκτούς χώρους» νοείται το κόστος χρήσης του συγκεκριμένου χώρου από την παράδοση των υλικών αυτών και την επέκεινα διαχείρισή τους.

- 1.3 Οι δαπάνες μισθών, ημερομισθίων, υπερωριών, υπερεργασιών, ασφαλιστικών εισφορών (στο Ι.Κ.Α., σε ασφαλιστικές εταιρείες, ή σε άλλους ημεδαπούς ή/και αλλοδαπούς ασφαλιστικούς οργανισμούς κ.λπ.), δώρων εορτών, επιδομάτων που καθορίζονται από τις ισχύουσες εκάστοτε Συλλογικές Συμβάσεις Εργασίας (αδείας, οικογενειακού, θέσεως, ανθυγιεινής εργασίας, εξαιρεσίμων αργιών κλπ), νυκτερινής απασχόλησης (πλην των έργων που η εκτέλεσή τους προβλέπεται κατά τις νυκτερινές ώρες και τιμολογούνται ιδιαίτερω) κ.λπ., του πάσης φύσεως προσωπικού (εργατοτεχνικού όλων των ειδικοτήτων οδηγών και χειριστών οχημάτων και μηχανημάτων, τεχνιτών συνεργείων, επιστημονικού προσωπικού και των επιστατών με εξειδικευμένο αντικείμενο, ημεδαπού ή αλλοδαπού που απασχολείται για την κατασκευή του έργου, επί τόπου ή οπουδήποτε αλλού.
- 1.4 Οι κάθε είδους δαπάνες για την εγκατάσταση, εξοπλισμό και λειτουργία εργοταξιακού εργαστηρίου, εάν προβλέπεται, την λήψη και μεταφορά των δοκιμών και την εκτέλεση ελέγχων και δοκιμών, είτε στο εργοταξιακό εργαστήριο ή σε κρατικό ή σε ιδιωτικό της εγκρίσεως της Υπηρεσίας, σύμφωνα με τους όρους δημοπράτησης.
- 1.5 Οι δαπάνες εγκατάστασης και λειτουργίας μονάδων παραγωγής προκατασκευασμένων στοιχείων, εφ' όσον προβλέπονται από τους όρους δημοπράτησης, συγκροτημάτων παραγωγής θραυστών υλικών (σπαστηροτριβείο), σκυροδέματος, ασφαλτομιγμάτων κλπ, στον εργοταξιακό χώρο ή εκτός αυτού.

Στις δαπάνες αυτές περιλαμβάνονται: η εξασφάλιση του απαιτούμενου χώρου, η κατασκευή των υποδομών, κτιριακών και λοιπών έργων των μονάδων, η εγκατάσταση του απαιτούμενου κατά περίπτωση εξοπλισμού, οι λειτουργικές δαπάνες πάσης φύσεως, οι φορτοεκφορτώσεις και μεταφορές των πρώτων υλών στην μονάδα και των παραγομένων προϊόντων μέχρι τις θέσεις ενσωμάτωσής τους στο Έργο, καθώς και η αποσυναρμολόγηση των εγκαταστάσεων μετά το πέρας των εργασιών, η καθαίρεση των υποδομών τους (βάσεις, τοιχία κ.λπ. κατασκευές από σκυρόδεμα ή οποιοδήποτε άλλο υλικό) και αποκατάστασης του χώρου σε βαθμό αποδεκτό από την Υπηρεσία και σύμφωνα με τους ισχύοντες Περιβαλλοντικούς όρους.

Οι ως άνω όροι για την αποξήλωση των μονάδων και αποκατάσταση των χώρων έχουν εφαρμογή στις ακόλουθες περιπτώσεις:

- (α) Όταν η εγκατάσταση των μονάδων έχει γίνει σε χώρο που έχει παραχωρηθεί από το Δημόσιο
- (β) Όταν οι μονάδες έχουν ανεγερθεί μεν σε χώρους που έχει εξασφαλίσει ο Ανάδοχος, αλλά έχει δοθεί προσωρινή άδεια εγκατάστασης-λειτουργίας για τις ανάγκες του συγκεκριμένου έργου.
- 1.6 Τα πάσης φύσεως ασφάλιστρα για το προσωπικό του Έργου, τις μεταφορές, τα μεταφορικά μέσα, τα μηχανήματα έργων και τις εγκαταστάσεις,
- 1.7 Οι επιβαρύνσεις από την εκτέλεση των εργασιών υπό ταυτόχρονη διεξαγωγή της κυκλοφορίας και την λήψη των απαιτούμενων προστατευτικών μέτρων, οι δαπάνες των μέτρων προστασίας των όμορων κατασκευών των χώρων εκτέλεσης των εργασιών, της πρόληψης ατυχημάτων εργαζομένων ή τρίτων, της αποφυγής βλαβών σε κινητά ή ακίνητα πράγματα τρίτων, της αποφυγής ρύπανσης ρεμάτων, ποταμών, ακτών κ.λπ., καθώς και οι δαπάνες των μέτρων προστασίας των έργων σε κάθε φάση της κατασκευής τους ανεξαρτήτως της

εποχής του έτους (εκσκαφές, θεμελιώσεις, ικριώματα, σκυροδετήσεις κ.λπ.) και μέχρι την οριστική παραλαβή τους.

1.8 Οι δαπάνες διεξαγωγής των ελέγχων ποιότητας και οι δαπάνες κατασκευής των πάσης φύσεως "δοκιμαστικών τμημάτων" που προβλέπονται στην Τ.Σ.Υ. και τους λοιπούς όρους δημοπράτησης (μετρήσεις, εργαστηριακοί έλεγχοι και δοκιμές, αξία υλικών, χρήση μηχανημάτων, εργασία κ.λπ.)

1.9 Οι δαπάνες διάθεσης, προσκόμισης και λειτουργίας του κυρίου και βοηθητικού μηχανικού εξοπλισμού και μέσων (π.χ. ικριωμάτων, εργαλείων) που απαιτούνται για συγκεκριμένες εργασίες/λειτουργίες του έργου, στο πλαίσιο του εγκεκριμένου χρονοδιαγράμματος, στις οποίες περιλαμβάνονται τα μισθώματα, η μεταφορά επί τόπου, η συναρμολόγηση (όταν απαιτείται), η αποθήκευση, η φύλαξη, η ασφάλιση, οι αποδοχές οδηγών, χειριστών, βοηθών και τεχνιτών, τα καύσιμα, τα λιπαντικά και λοιπά αναλώσιμα, τα ανταλλακτικά, οι επισκευές, οι μετακινήσεις στον χώρο του έργου, οι ημεραργίες για οποιαδήποτε αιτία, οι πάσης φύσεως σταλίες και καθυστερήσεις (που δεν οφείλονται σε υπαιτιότητα του Κυρίου του Έργου), η αποσυναρμολόγησή τους (εάν απαιτείται) και η απομάκρυνσή τους από το Έργο.

Περιλαμβάνονται επίσης οι πάσης φύσεως δαπάνες του εφεδρικού εξοπλισμού που διατηρείται σε ετοιμότητα για την αντιμετώπιση βλαβών ή για οποιαδήποτε άλλη αιτία.

1.10 Οι δαπάνες προμηθείας ή παραγωγής, φορτοεκφόρτωσης και μεταφοράς στη θέση ενσωμάτωσης και τυχόν προσωρινών αποθέσεων και επαναφορτώσεων αδρανών υλικών προέλευσης λατομείων, ορυχείων κλπ. πλην των περιπτώσεων που στα οικεία άρθρα του παρόντος Τιμολογίου αναφέρεται ρητά ότι η μεταφορά πληρώνεται ιδιαίτερα (άρθρα που επισημαίνονται με αστερίσκο [*]).

Περιλαμβάνονται οι δαπάνες πλύσεως, ανάμιξης ή εμπλουτισμού των υλικών, ώστε να ανταποκρίνονται στις προβλεπόμενες από την Μελέτη του Έργου προδιαγραφές, λαμβανομένων υπόψη των σχετικών περιβαλλοντικών όρων

1.11 Οι επιβαρύνσεις από καθυστερήσεις, μειωμένη απόδοση και μετακινήσεις μηχανημάτων και προσωπικού που οφείλονται:

(α) σε εμπόδια στο χώρο εκτέλεσης των εργασιών (αρχαιολογικά ευρήματα, δίκτυα Ο.Κ.Ω. κ.λπ.),

(β) στην μη ολοκλήρωση των διαδικασιών απαλλοτρίωσης τμημάτων του χώρου εκτέλεσης των εργασιών (υπό την προϋπόθεση ότι παρέχεται η δυνατότητα τμηματικής εκτέλεσης των εργασιών),

(γ) στις τυχόν ιδιαίτερες απαιτήσεις αντιμετώπισης των εμποδίων από τους αρμόδιους για αυτά φορείς (ΥΠ.ΠΟ, Δ.Ε.Η, ΔΕΥΑΧ κ.λπ.),

(δ) στην ενδεχόμενη εκτέλεση των εργασιών κατά φάσεις λόγω των ως άνω εμποδίων,

(ε) στην διενέργεια των απαιτούμενων μετρήσεων, ελέγχων και ερευνών (τοπογραφικών, εργαστηριακών, γεωτεχνικών κ.α.), καθώς και στις λοιπές υποχρεώσεις του Αναδόχου που προβλέπονται στα τεύχη δημοπράτησης, είτε τα ως άνω αποζημιώνονται ιδιαίτερα είτε είναι ανηγμένα στο ποσοστό Γ.Ε.& Ο.Ε. ή σε άλλα άρθρα του παρόντος Τιμολογίου

(στ) στην λήψη μέτρων για την εξασφάλιση της κυκλοφορίας πεζών και οχημάτων,

(ζ) σε προσωρινές ή μόνιμες κυκλοφοριακές ρυθμίσεις στην ευρύτερη περιοχή του έργου για οποιαδήποτε αιτία (π.χ. εορτές, εργασίες συντήρησης οδικού δικτύου και υποδομών, βλάβες σε άλλα έργα, εκτέλεση άλλων έργων κ.λπ.).

- 1.12 Οι δαπάνες λήψης μέτρων για την ομαλή και ασφαλή διακίνηση πεζών και οχημάτων στις θέσεις εκτέλεσης των εργασιών, όπως ενδεικτικά:
- (1) Οι δαπάνες προσωρινών γεφυρώσεων ορυγμάτων πλάτους έως 3,0 m, για την αποκατάσταση της κυκλοφορίας πεζών και οχημάτων, όταν τούτο κρίνεται απαραίτητο από την Υπηρεσία ή τις αρμόδιες Αρχές
 - (2) Οι δαπάνες λήψης προστατευτικών μέτρων για την απρόσκοπτη και ασφαλή κυκλοφορία πεζών και οχημάτων στην περίμετρο των χώρων εκτέλεσης των εργασιών, όπου απαιτείται, ήτοι για την περιφράξη των ορυγμάτων και γενικά των χώρων εκτέλεσης εργασιών, την ενημέρωση του κοινού, την σήμανση και φωτεινή σηματοδότηση του εργοταξιακού χώρου (πλην εκείνης που προκύπτει από μελέτη σήμανσης και τιμολογείται ιδιαίτερος), την προσωρινή διεύθυνση και αποκατάσταση της κυκλοφορίας κ.λπ. καθώς και οι δαπάνες για την απομάκρυνση των παραπάνω προσωρινών κατασκευών και σήμανσης μετά την περαίωση των εργασιών και την πλήρη αποκατάσταση της αρχικής σήμανσης.
- 1.13 Οι δαπάνες των τοπογραφικών εργασιών (αποτυπώσεων, πασσαλώσεων, αναπασσαλώσεων, πύκνωσης τριγωνομετρικού και πολυγωνομετρικού δικτύου, εγκατάστασης χωροσταθμικών αφετηριών κ.λπ.) που απαιτούνται για την χάραξη των επιμέρους στοιχείων του έργου, οι δαπάνες σύνταξης μελετών εφαρμογής (όταν απαιτείται για την προσαρμογή των στοιχείων της οριστικής μελέτης στο ακριβές ανάγλυφο του εδάφους ή υφιστάμενες κατασκευές), κατασκευαστικών σχεδίων και σχεδίων λεπτομερειών, οι δαπάνες ανίχνευσης και εντοπισμού εμποδίων στον χώρο εκτέλεσης του έργου και εκπόνησης μελετών αντιμετώπισης αυτών (λ.χ. υπάρχοντα θεμέλια, υψηλός ορίζοντας υπογείων υδάτων, δίκτυα Οργανισμών Κοινής Ωφελείας [ΟΚΩ]),
- 1.14 Οι δαπάνες αποτύπωσης τεχνικών έργων και λοιπών εγκαταστάσεων που απαντώνται στο χώρο του έργου, οι δαπάνες επαλήθευσης των στοιχείων εδάφους με τοπογραφικές μεθόδους καθώς και οι δαπάνες λήψης επιμετρητικών στοιχείων κατ' αντιπαράσταση με εκπρόσωπο της Υπηρεσίας και σύνταξης των πάσης φύσεως επιμετρητικών σχεδίων, πινάκων και υπολογισμών που θα υποβληθούν στην Υπηρεσία προς έλεγχο.
- 1.15 Η δαπάνη σύνταξης των αναπτυγμάτων και πινάκων σπλισμού σκυροδεμάτων (όταν αυτοί δεν περιλαμβάνονται στη μελέτη).
- 1.16 Οι δαπάνες ενημέρωσης των οριζοντιογραφιών της μελέτης με τα στοιχεία των εντοπιζομένων με ερευνητικές τομές ή κατά την εκτέλεση των εργασιών δικτύων Ο.Κ.Ω.
- 1.17 Οι δαπάνες των αντλήσεων (πλην των αντλήσεων κατά την κατασκευή τεχνικών εντός κοίτης ποταμών ή στην περίπτωση που δεν υπάρχει δυνατότητα παροχέτευσης προς φυσικό ή τεχνητό αποδέκτη υδάτων) καθώς και των προσωρινών διευθετήσεων για την αντιμετώπιση των επιφανειακών, υπογείων και πηγαίων νερών ώστε να προστατεύονται τόσο τα κατασκευαζόμενα όσο και τα υπάρχοντα έργα και το περιβάλλον γενικότερα, εκτός αν προβλέπεται διαφορετικά στα τεύχη δημοπράτησης.
- 1.18 Οι δαπάνες που απορρέουν από δικαιώματα κατοχυρωμένων μεθόδων και ευρεσιτεχνιών που εφαρμόζονται κατά οποιονδήποτε τρόπο για την έντεχνη εκτέλεση των εργασιών.
- 1.19 Οι δαπάνες διαμόρφωσης προσβάσεων, προσπελάσεων και δαπέδων εργασίας στα διάφορα τμήματα του έργου, και γενικά κάθε βοηθητικής κατασκευής που θα απαιτηθεί σε οποιοδήποτε στάδιο των εργασιών, όταν δεν προβλέπεται ιδιαίτερη επιμέτρηση αυτών στα συμβατικά τεύχη, καθώς και οι δαπάνες αποξήλωσης των προσωρινών κατασκευών και περιβαλλοντικής αποκατάστασης των χώρων (προσβάσεων, προσπελάσεων, δαπέδων εργασίας κ.λπ.) εκτός εάν υπάρχει έγγραφη αποδοχή της Υπηρεσίας για την διατήρησή τους.

- 1.20 Οι δαπάνες για την προστασία και την εξασφάλιση της λειτουργίας των δικτύων Ο.Κ.Ω. που διασχίζουν εγκάρσια τα ορύγματα ή επηρεάζονται τοπικά από τις εκτελούμενες εργασίες, Την αποκλειστική ευθύνη για την πρόκληση ζημιών και φθορών στα δίκτυα αυτά θα φέρει, τόσο αστικά όσο και ποινικά και μέχρι περαίωσης των εργασιών, ο Ανάδοχος του Έργου.
- 1.21 Οι δαπάνες πρόληψης και αποκατάστασης κάθε είδους ζημιάς καθώς και οι αποζημιώσεις για κάθε είδους βλάβη ή μη συνήθη φθορά επί υφισταμένων κατασκευών κατά την εκτέλεση των εργασιών ή την διακίνηση βαρέως εξοπλισμού του Αναδόχου (π.χ. μεταφορικών μέσων μεγάλης χωρητικότητας, ερπυστριοφόρων μηχανημάτων κ.λπ.) που οφείλονται σε μη τήρηση των συμβατικών όρων, των υποδείξεων της Υπηρεσίας, των ισχυουσών διατάξεων και γενικότερα σε υπαιτιότητα του Αναδόχου.
- 1.22 Εφ' όσον δεν προβλέπεται ιδιαίτερη πληρωμή στα συμβατικά τεύχη: Οι πάσης φύσεως δαπάνες για τις εργοταξιακές οδούς που προκύπτουν από τη μεθοδολογία κατασκευής του Αναδόχου και απαιτούνται για την ασφαλή διακίνηση εξοπλισμού και υλικών κατασκευής του Έργου (μίσθωση ή εξασφάλιση δικαιωμάτων διέλευσης από ιδιωτική έκταση, κατασκευή των οδών ή βελτίωση υπαρχουσών, σήμανση, συντήρηση), καθώς και οι δαπάνες εξασφάλισης των αναγκαίων χώρων απόθεσης των πλεοναζόντων ή ακαταλήλων προϊόντων εκσκαφών (καταβολή τιμήματος προς ιδιοκτήτες, αν απαιτείται, εξασφάλιση σχετικών αδειών, κατασκευή οδών προσπέλασης ή επέκταση ή βελτίωση υπαρχουσών) και η τελική διαμόρφωση των χώρων μετά την περαίωση των εργασιών, σύμφωνα με τους εγκεκριμένους περιβαλλοντικούς όρους.
- 1.23 Οι δαπάνες των προεργασιών στις παλιές ή νέες επιφάνειες οδοστρωμάτων για την εφαρμογή ασφαλικών επιστρώσεων επ' αυτών, όπως π.χ. σκούπισμα, καθαρισμός, δημιουργία οπών αγκύρωσης (πικούνισμα), καθώς και οι δαπάνες μεταφοράς και απόθεσης των προϊόντων που παράγονται ως αποτέλεσμα των παραπάνω εργασιών.
- 1.24 Οι δαπάνες διάνοιξης τομών ή οπών στα τοιχώματα υφισταμένων αγωγών, φρεατίων, τεχνικών έργων κ.λπ., με οποιαδήποτε μέσα, για τη σύνδεση νέων συμβαλλόντων αγωγών, εκτός αν προβλέπεται ιδιαίτερη πληρωμή προς τούτο στα τεύχη δημοπράτησης.
- 1.25 Οι δαπάνες των ειδικών μελετών, που προβλέπεται στα τεύχη δημοπράτησης να εκπονηθούν από τον Ανάδοχο χωρίς ιδιαίτερη αμοιβή, όπως μελέτες σύνθεσης σκυροδεμάτων και ασφαλομιγμάτων, μελέτες ικριωμάτων κ.λπ.
- 1.26 Οι δαπάνες έκδοσης των απαιτούμενων αδειών εκτέλεσης εργασιών από τις αρμόδιες Αρχές, την Πολεοδομία και τους Οργανισμούς Κοινής Ωφελείας, εκτός αν προβλέπεται ιδιαίτερη πληρωμή προς τούτο στα τεύχη δημοπράτησης.
- 1.27 Οι δαπάνες λήψης μέτρων για την εξασφάλιση της συνεχούς και απρόσκοπτης λειτουργίας των υπαρχόντων στην περιοχή του Έργου δικτύων (δίκτυα ύδρευσης, άρδευσης, αποχέτευσης και αποστράγγισης, τάφροι, διώρυγες, υδατορέματα κ.λπ.), τα οποία επηρεάζονται από την εκτέλεση των εργασιών, και ιδιαίτερα όταν:
- (1) τα δίκτυα είναι σχετικά ανεπαρκή και ευαίσθητα σε δυσμενή μεταχείριση,
 - (2) θα επιβαρυνθεί υπέρμετρα η λειτουργικότητα των δικτύων αν ο Ανάδοχος δεν λάβει μέτρα για να αποτρέψει την είσοδο φερτών υλών από τις χωματουργικές, κυρίως, ή άλλες εργασίες.

Οι τιμές μονάδας του παρόντος Τιμολογίου προσαυξάνονται κατά το ποσοστό Γενικών Εξόδων (Γ.Ε.) και Οφέλους του Αναδόχου (Ο.Ε.), στο οποίο περιλαμβάνονται οι πάσης φύσεως δαπάνες οι οποίες δεν μπορούν να κατανεμηθούν σε συγκεκριμένες εργασίες αλλά αφορούν συνολικά το κόστος του έργου όπως, κρατήσεις ή υποχρεώσεις αυτού, όπως δαπάνες διοίκησης και επίβλεψης του Έργου, σήμανσης εργοταξίων, φόροι, δασμοί, ασφάλιστρα, τόκοι κεφαλαίων κίνησης, προμήθειες εγγυητικών επιστολών,

έξοδα λειτουργίας γραφείων κ.λπ., τα επισφαλή έξοδα πάσης φύσεως καθώς και το προσδοκώμενο κέρδος από την εκτέλεση των εργασιών.

Το ως άνω ποσοστό Γ.Ε. & Ο.Ε., ανέρχεται σε δέκα οκτώ τοις εκατό (18%) του προϋπολογισμού των εργασιών, όπως αυτός προκύπτει βάσει των τιμών του Τιμολογίου Προσφοράς του αναδόχου, σύμφωνα με τις κείμενες διατάξεις, και διακρίνεται σε:

(α) Σταθερά έξοδα, δηλαδή άπαξ αναλαμβανόμενα κατά τη διάρκεια της σύμβασης, τα οποία περιλαμβάνουν τις δαπάνες:

- (1) Εξασφάλισης και διαρρύθμισης εργοταξιακών χώρων, για την ανέγερση κύριων και βοηθητικών εργοταξιακών εγκαταστάσεων π.χ. γραφείων, εργαστηρίων και λοιπών εγκαταστάσεων του Αναδόχου ή άλλων, εφόσον προβλέπεται στα έγγραφα της σύμβασης.
- (2) Ανέγερσης κύριων και βοηθητικών εργοταξιακών εγκαταστάσεων του Αναδόχου ή άλλων, εφόσον προβλέπεται στα έγγραφα της σύμβασης.
- (3) Περίφραξης ή/και διατάξεων επιτήρησης εργοταξιακών εγκαταστάσεων και χώρων εκτέλεσης εργασιών εφόσον προβλέπεται στα έγγραφα της σύμβασης.
- (4) Εξοπλισμού κύριων και βοηθητικών εργοταξιακών εγκαταστάσεων για τη διασφάλιση λειτουργικής ετοιμότητας, εξασφάλισης ύδρευσης, ηλεκτρικού ρεύματος, τηλεφωνικής σύνδεσης και αποχέτευσης, καθώς και λοιπών απαιτούμενων ευκολιών, σύμφωνα με τους όρους δημοπράτησης.
- (5) Απομάκρυνσης κύριων και βοηθητικών εργοταξιακών εγκαταστάσεων μετά την περαίωση του έργου, καθώς και οι δαπάνες αποκατάστασης των χώρων κατά τρόπο αποδεκτό και σύμφωνα με τους εγκεκριμένους Περιβαλλοντικούς Όρους.
- (6) Κινητοποίησης (εισκόμισης στο εργοτάξιο) του απαιτούμενου εξοπλισμού γενικής χρήσης (π.χ. γερανοί, οχήματα μεταφοράς προσωπικού), όπως προβλέπεται στο χρονοδιάγραμμα του έργου και αποκινητοποίησης με το πέρας του προβλεπόμενου χρόνου απασχόλησης.
- (7) Οι δαπάνες επισκόπησης των μελετών του έργου και τυχόν συμπληρώσεις τροποποιήσεις, εφόσον δεν περιλαμβάνονται στο άμεσο κόστος.
- (8) Οι δαπάνες συμπλήρωσης των ΣΑΥ/ΦΑΥ (Σχέδιο Ασφάλειας και Υγείας/Φάκελος Ασφάλειας και Υγείας), σύμφωνα με τις κείμενες διατάξεις.
- (9) Για φόρους.
- (10) Για εγγυητικές.
- (11) Ασφάλισης του έργου.
- (12) Προσυμβατικού σταδίου.
- (13) Διάθεσης μέσων ατομικής προστασίας.
- (14) Για επισφαλή έξοδα πάσης φύσεως (π.χ. εξεύρεσης χώρων γραφείων και λοιπών εγκαταστάσεων, χρηματοοικονομικών εξόδων, απαιτήσεως για μελέτες που μπορεί να προκύψουν κατά την πορεία των εργασιών, εκτεταμένες διαφωνίες και απαίτηση ισχυρής νομικής υποστήριξης, απαιτήσεις για μέτρα προστασίας από μη ληφθείσες υπόψη ακραίες επιτόπου συνθήκες, κλοπές μη καλυπτόμενες από ασφάλιση).

(β) Χρονικώς συντηρημένα έξοδα, δηλαδή εξαρτώμενα από τη χρονική διάρκεια της σύμβασης, τα οποία περιλαμβάνουν τις δαπάνες:

- (1) Χρήσεως - λειτουργίας των εργοταξιακών εγκαταστάσεων και ευκολιών (περιλαμβάνει τη χρήση των εγκαταστάσεων και χώρων καθαρών σύμφωνα με τις προβλέψεις των εγκεκριμένων Περιβαλλοντικών Όρων)

- (2) Προσωπικού γενικής επιστάσεως και διοίκησης του Αναδόχου και υπό την προϋπόθεση μόνιμης και αποκλειστικής απασχόλησης στο έργο (σε περίπτωση μη μόνιμης και αποκλειστικής απασχόλησης θα λαμβάνεται υπόψη ο χρόνος απασχόλησης και η διαθεσιμότητα στο έργο). Ανηγμένες περιλαμβάνονται και οι δαπάνες για προβλεπόμενες νόμιμες αποζημιώσεις. Το επιστημονικό προσωπικό και οι επιστάτες, με εξειδικευμένο αντικείμενο (π.χ. χωματουργικά, τεχνικά, ασφαλικά) δεν περιλαμβάνονται.
- (3) Νομικής υποστήριξης
- (4) Εξωτερικών τεχνικών συμβούλων με ad hoc μετάκληση
- (5) Για την εκτέλεση των καθηκόντων της παραπάνω κατηγορίας προσωπικού π.χ. χρήση αυτοκινήτων
- (6) Λειτουργίας μηχανημάτων γενικής χρήσης π.χ. γερανοί, οχήματα μεταφοράς προσωπικού
- (7) Μετρήσεων γενικών δεικτών και παραμέτρων που προβλέπονται στους εγκεκριμένους περιβαλλοντικούς όρους και λήψη μέτρων για συμμόρφωση προς αυτούς
- (8) Συντήρησης του έργου για τον προβλεπόμενο χρόνο
- (9) Τόκοι κεφαλαίων κίνησης και γενικότερα χρηματοοικονομικό κόστος
- (10) Το αναλογούν, σε σχέση με τη συμμετοχή του στον κύκλο εργασιών της επιχείρησης, κόστος έδρας επιχείρησης ή/και λειτουργίας κοινοπραξίας

Ο Φόρος Προστιθέμενης Αξίας (Φ.Π.Α) επί των λογαριασμών του Αναδόχου βαρύνει τον Κύριο του Έργου.

Εάν προκύψει ανάγκη εκτέλεσης εργασιών που παρουσιάζουν διαφορετικά χαρακτηριστικά έναντι παρεμφερών προς αυτές εργασιών που περιλαμβάνονται στο παρόν Τιμολόγιο, αποδεκτά όμως σύμφωνα με τους όρους δημοπράτησης, ή εργασιών που επιμετρώνται διαφορετικά, οι εργασίες αυτές είναι δυνατόν να αναχθούν σε άρθρα του παρόντος Τιμολογίου με αναγωγή των μεγεθών τους σύμφωνα με το ακόλουθο παράδειγμα:

- (1) Διάτρητοι σωλήνες στραγγιστηρίων, αγωγοί αποχέτευσης ομβρίων και ακαθάρτων από σκυρόδεμα, PVC κ.λπ.

Για ονομαστική διάμετρο D_N χρησιμοποιούμενου σωλήνα διαφορετική από τις αναφερόμενες στα υποάρθρα των αντιστοιχών άρθρων του παρόντος Τιμολογίου και για αντίστοιχο υλικό κατασκευής, κατηγορία αντοχής και μέθοδο προστασίας, θα γίνεται αναγωγή του μήκους του χρησιμοποιούμενου σωλήνα σε μήκος σωλήνα της αμέσως μικρότερης στο παρόν Τιμολόγιο ονομαστικής διαμέτρου, με βάση το λόγο:

$$D_N / D_M$$

όπου D_N : Ονομαστική διάμετρος του χρησιμοποιούμενου σωλήνα

D_M : Η αμέσως μικρότερη διάμετρος σωλήνα που περιλαμβάνεται στο παρόν Τιμολόγιο.

Αν δεν υπάρχει μικρότερη διάμετρος ως D_M θα χρησιμοποιείται η αμέσως μεγαλύτερη υπάρχουσα διάμετρος.

- (2) Μόρφωση αρμών με προκατασκευασμένες πλάκες τύπου FLEXCELL ή αναλόγου

Για πάχος D_N χρησιμοποιούμενης πλάκας μεγαλύτερο από το πάχος της συμβατικής πλάκας του παρόντος τιμολογίου (12 mm), θα γίνεται αναγωγή της επιφάνειας της χρησιμοποιούμενης πλάκας σε επιφάνεια συμβατικής πλάκας πάχους 12 mm, με βάση το λόγο:

$D_N / 12$

όπου D_N : Το πάχος της χρησιμοποιούμενης πλάκας σε mm.

(3) Στεγάνωση αρμών με ταινίες τύπου HYDROFOIL PVC

Για πλάτος B_N χρησιμοποιούμενης ταινίας μεγαλύτερο από το πλάτος της συμβατικής ταινίας του παρόντος Τιμολογίου (240 mm), θα γίνεται αναγωγή του μήκους της χρησιμοποιούμενης ταινίας σε μήκος συμβατική ταινίας πλάτους 240 mm, με βάση το λόγο:

$B_N / 240$

όπου B_N : Το πλάτος της χρησιμοποιούμενης ταινίας σε mm

Παραμερής πρακτική μπορεί να έχει εφαρμογή και σε άλλες περιπτώσεις άρθρων του παρόντος Τιμολογίου.

Όπου στα επιμέρους άρθρα υπάρχει αναφορά σε ΕΤΕΠ των οποίων έχει αρθεί με απόφαση η υποχρεωτική εφαρμογή, η σχετική αναφορά μπορεί να αντιστοιχίζεται με αναφορά σε ΠΙΕΤΕΠ ή άλλο πρότυπο που θα περιλαμβάνεται σε σχετικό πίνακα στους γενικούς όρους του παρόντος.

Οι τιμές μονάδος του παρόντος Τιμολογίου που φέρουν την σήμανση [] παραπλεύρως της αναγραφόμενης τιμής σε ΕΥΡΩ δεν συμπεριλαμβάνουν την δαπάνη της καθαρής μεταφοράς των, κατά περίπτωση, υλικών ή προϊόντων.*

Η Δημοπρατούσα Αρχή θα προσθέτει στις τιμές αυτές την δαπάνη του μεταφορικού έργου, με βάση τα στοιχεία της μελέτης και τις συνθήκες εκτέλεσης του έργου.

Για τον προσδιορισμό της ως άνω δαπάνης του μεταφορικού έργου καθορίζονται οι ακόλουθες τιμές μονάδας σε €/m³.km

Σε αστικές περιοχές	
- απόσταση < 5 km	0,28
- απόσταση ≥ 5 km	0,21
Εκτός πόλεως	
· οδοί καλής βατότητας	
- απόσταση < 5 km	0,20
- απόσταση ≥ 5 km	0,19
· οδοί κακής βατότητας	
- απόσταση < 5 km	0,25
- απόσταση ≥ 5 km	0,21
· εργοταξιακές οδοί	
- απόσταση < 3 km	0,22
- απόσταση ≥ 3 km	0,20
Πρόσθετη τιμή για παρατεταμένη αναμονή φορτοεκφόρτωσης (ασφαλτικά, εκσκαφές θεμελίων και χανδάκων, μικρής κλίμακας εκσκαφές)	0,03

Οι τιμές αυτές έχουν εφαρμογή στον προσδιορισμό της τιμής του αστερίσκου [] των άρθρων του παρόντος τιμολογίου των οποίων οι εργασίες επιμετρώνται σε κυβικά μέτρα (m³), κατά τον τρόπο που καθορίζεται σε έκαστο άρθρο.*

Σε καμία περίπτωση δεν εφαρμόζεται συντελεστής επιπλήσματος ή οποιαδήποτε

άλλη προσαύξηση και ο υπολογισμός γίνεται με βάση τα επιμετρούμενα m³ κάθε εργασίας, όπως καθορίζεται στο αντίστοιχο άρθρο.

Η δαπάνη του μεταφορικού έργου, όπως προσδιορίζεται στο παρόν τιμολόγιο (NET ΟΔΟ), προστίθεται στην τιμή βάσεως των άρθρων που επισημαίνονται με [*], και αναθεωρείται με βάση τον εκάστοτε καθοριζόμενο κωδικό αναθεώρησης (δεν προβλέπεται άλλη, ιδιαίτερη αναθεώρηση του μεταφορικού έργου).

ΥΠΟΛΟΓΙΣΜΟΣ ΚΟΣΤΟΥΣ ΜΕΤΑΦΟΡΑΣ

A.θέση έργου ΦΙΛΙΑΤΡΑ

A1. Μεταφορά των προϊόντων εκσκαφής με αυτοκίνητο

Ανά m³ ορύγματος, θα προστίθεται δαπάνη:

$$0,19 \text{ €/m}^3 \cdot \text{km} \times 50 \text{ km (ΜΕΛΙΓΓΑΛΑΣ)} = 9,5 \text{ €}$$

A2. Μεταφορά θραυστών προϊόντων λατομείου με αυτοκίνητο

Ανά m³, θα προστίθεται δαπάνη:

$$0,20 \text{ €/m}^3 \cdot \text{km} \times 4,2 \text{ km (ΛΑΤΟΜΕΙΟ ΦΙΛΙΑΤΡΩΝ)} = 0,84 \text{ €}$$

ΟΜΑΔΑ Α: ΧΩΜΑΤΟΥΡΓΙΚΑ

Άρθρο Α-1 ΕΚΣΚΑΦΕΣ ΧΑΛΑΡΩΝ ΕΔΑΦΩΝ
(Αναθεωρείται με το άρθρο ΟΔΟ-1110)

Εκσκαφή, με την μεταφορά σε οποιαδήποτε απόσταση, φυτικών γαιών, ιλύος, τύρφης και λοιπών επιφανειακών ακαταλλήλων εδαφών οποιοσδήποτε βάθους και πλάτους, σύμφωνα με τη μελέτη, είτε για την έδραση επιχωμάτων και εξυγιαντικών στρώσεων είτε για το διαχωρισμό τους από τα υπόλοιπα, κατάλληλα για την κατασκευή επιχωμάτων, προϊόντα ορυγμάτων.

Στην τιμή μονάδας περιλαμβάνονται:

η προσέγγιση των μεταφορικών μέσων και μηχανημάτων, και η εκσκαφή με κάθε μέσον,

η εκρίζωση, η κοπή και η απομάκρυνση θάμνων και δένδρων οποιασδήποτε διαμέτρου (πλην εκείνων που θα παραδοθούν προς εκμετάλλευση),

η απομάκρυνση και αποστράγγιση των υδάτων και η μόρφωση παρειών και σκάφης, η διαλογή των προϊόντων εκσκαφής,

οι κάθε είδους φορτοεκφορτώσεις και μεταφορές με οποιοδήποτε μέσο και σε οποιαδήποτε απόσταση, είτε για προσωρινή απόθεση, προκειμένου να χρησιμοποιηθούν ως φυτικές γαίες στο έργο είτε για απόρριψη σε επιτρεπόμενες θέσεις εφόσον αυτά κριθούν ακατάλληλα για φυτικά, ή πλεονάζοντα,

οι τυχόν ενδιάμεσες φορτοεκφορτώσεις και μετακινήσεις, αν τυχόν καταληφθεί ο απαιτούμενος χώρος των προσωρινών αποθέσεων από την εκτέλεση των υπολοίπων εργασιών, καθώς και διαμόρφωσή τους σε σειράδια και η διαφύλαξή τους μέχρι να χρησιμοποιηθούν στο έργο.

Σε περίπτωση πλεοναζόντων ή ακαταλλήλων προϊόντων στην τιμή περιλαμβάνεται, εκτός από τη μεταφορά τους, και η διαμόρφωσή τους σύμφωνα με τις απαιτήσεις της ΕΤΕΠ 02-01-02-00 και των περιβαλλοντικών όρων του έργου.

Επιμέτρηση με λήψη αρχικών και τελικών διατομών.

Τιμή ανά κυβικό μέτρο.

ΕΥΡΩ Ολογράφως: ΕΝΝΕΑ ΚΑΙ ΟΓΔΟΝΤΑ ΟΧΤΩ
Αριθμητικά: 9,88 [*]

Καθαίρεση στοιχείων κατασκευών από άοπλο σκυρόδεμα

Καθαίρεση και τεμαχισμός στοιχείων κατασκευών από άοπλο σκυρόδεμα όλων των κατηγοριών, σε οποιαδήποτε στάθμη από το δάπεδο εργασίας, με διατήρηση του υπολοίπου δομήματος άθικτου.

Συμπεριλαμβάνονται οι δαπάνες του πάσης φύσεως απαιτούμενου εξοπλισμού και εργαλείων, των ικριωμάτων και προσωρινών αντιστηρίξεων, η συσσώρευση των προϊόντων, ο τεμαχισμός των ευμεγέθων στοιχείων σκυροδέματος και η μεταφορά τους στις θέσεις φόρτωσης, σύμφωνα με την μελέτη και την ΕΤΕΠ 15-02-01-01 "Καθαίρεσεις στοιχείων οπλισμένου σκυροδέματος με μηχανικά μέσα".

22.10.01 Με χρήση συνήθους κρουστικού εξοπλισμού

Κωδικός Αναθεώρησης ΟΙΚ-2226

Εφαρμογή συνήθων τεχνικών καθαίρεσης με χρήση υδραυλικής σφύρας σε συνδυασμό ή μη με πιστολέτα πετρεσμένου αέρα και συναφή εξοπλισμό.

Τιμή ανά κυβικό μέτρο (m³) πραγματικού όγκου προ της
καθαιρέσεως

ΕΥΡΩ Ολογράφως: ΤΡΙΑΝΤΑ ΕΠΤΑ ΚΑΙ ΠΕΝΗΝΤΑ
Αριθμητικά: 37,50 [*]

ΟΜΑΔΑ Β: ΤΕΧΝΙΚΑ ΕΡΓΑ

Άρθρο Β-4.1 Επιχώματα κάτω από τα πεζοδρόμια
(Αναθεωρείται με το άρθρο ΟΔΟ-3121.Β)

Κατασκευή επιχώματος από διαβαθμισμένο θραυστό υλικό λατομείου στις θέσεις διαμόρφωσης πεζοδρομίων, μεταξύ της επιφάνειας της "στρώσης έδρασης οδοστρώματος" και της στάθμης έδρασης των τσιμεντοπλακών ή άλλης τελικής στρώσης πεζοδρομίων, με βαθμό συμπίκνωσης τουλάχιστον 90% της πυκνότητας, που επιτυγχάνεται εργαστηριακά κατά την τροποποιημένη δοκιμή Proctor (Proctor modified κατά ΕΛΟΤ EN 13286-2).

Εκτέλεση των εργασιών σύμφωνα με την ΕΤΕΠ 02-07-01-00 "Κατασκευή επιχωμάτων".

Στην τιμή μονάδος περιλαμβάνονται:

- η προμήθεια του θραυστού υλικού λατομείου και του νερού διαβροχής, και η μεταφορά τους επί τόπου του έργου από οποιαδήποτε απόσταση,
- η σταλία των μεταφορικών μέσων,
- η διάστρωση, μόρφωση, διαβροχή και συμπίκνωση του θραυστού υλικού με μηχανικό εξοπλισμό καταλλήλων διαστάσεων, κατά στρώσεις πάχους έως 30 cm, στον ως άνω βαθμό συμπίκνωσης

Η επιμέτρηση γίνεται επί συμπυκνωμένου όγκου έτοιμης κατασκευής με λήψη αρχικών και τελικών διατομών.

Τιμή ανά κυβικό μέτρο

ΕΥΡΩ Ολογράφως: ΟΚΤΩ ΚΑΙ ΠΕΝΗΝΤΑ ΤΕΣΣΕΡΑ
Αριθμητικά: 8,54 [*]

Άρθρο Β-29: ΚΑΤΑΣΚΕΥΕΣ ΑΠΟ ΣΚΥΡΟΔΕΜΑ

Κατασκευές τεχνικών έργων κάθε είδους και οποιοδήποτε ανοίγματος και ύψους από σκυρόδεμα που παρασκευάζεται σε μόνιμο ή εργοταξιακό συγκρότημα παραγωγής, με θραυστά αδρανή λατομείου κατάλληλης κοκκομέτρησης και διαστάσεων μέγιστου κόκκου, τσιμέντο κατάλληλης κατηγορίας, αντοχής και ποσότητας, ως και τα τυχόν αναγκαία ρευστοποιητικά, υπερρευστοποιητικά, αερακτικά, σταθεροποιητικά κλπ. πρόσμικτα.

Στις τιμές μονάδας των κατασκευών από σκυρόδεμα περιλαμβάνονται:

- η προμήθεια και μεταφορά από οποιαδήποτε απόσταση, των πάσης φύσεως υλικών παρασκευής εργοταξιακού σκυροδέματος, η προμήθεια και μεταφορά στην εκάστοτε θέση σκυροδέτησης ετοιμού σκυροδέματος,
- η προσκόμιση, τοποθέτηση, χρήση και απομάκρυνση μετά το τέλος των εργασιών των πάσης φύσεως απαιτούμενων ικριωμάτων, ξυλοτύπων ή σιδηροτύπων (επιπέδων, καμπύλων ή στρεβλών επιφανειών), καθώς και ειδικών συστημάτων και εξοπλισμού που απαιτούνται κατά περίπτωση (συστήματα προκατασκευής, προώθησης, προβολο-δόμησης, αναρριχόμενοι σιδηρότυποι κλπ),
- τα πάσης φύσεως μηχανήματα και εξοπλισμός και μέσα για την παραγωγή, μεταφορά, άντληση, ανύψωση, καταβίβασμό, ανάμειξη, δόνηση κλπ. τοθ σκυροδέματος
- η διαμόρφωση των ικριωμάτων, των ξυλοτύπων, των φορείων για προώθηση και προβολοδόμηση καθώς
- η μερική ή ολική απώλεια των σωμάτων διαμόρφωσης κιβωτιομόρφων, κυλινδρικών ή άλλης μορφής κενών,
- η επεξεργασία των κατασκευαστικών αρμών.
- η συντήρηση του σκυροδέματος με οποιοδήποτε μέσο (λινάτσες, χημικά υγρά κ.λ.π.) μέχρι τη σκλήρυνσή του,

Επίσης περιλαμβάνονται, ανηγμένες στις τιμές μονάδας:

- οι δαπάνες των αναγκαίων μελετών σύνθεσης σκυροδέματος,
- οι δαπάνες των μελετών της κατασκευαστικής μεθόδου, των βοηθητικών εγκαταστάσεων και των πάσης φύσεως ικριωμάτων (πλην των μελετών που αφορούν στις μεθόδους προβολοδόμησης, προώθησης και προωθούμενων αυτοφερομένων δοκών),
- η δαπάνη δειγματοληψιών, ελέγχων, δοκιμών και μετρήσεων,
- οι δαπάνες δημιουργίας ανοιγμάτων στα ικριώματα κατά τη σκυροδέτηση φορέα γεφυρών διαστάσεων 4,50 x 10,00 m ανά κλάδο για τη διέλευση της κυκλοφορίας
- η πρόσδοση στο χρησιμοποιούμενο σκυρόδεμα, εκτός από τη θλιπτική αντοχή, χαρακτηριστικών που εξασφαλίζουν τον προβλεπόμενο από την μελέτη τύπο του επιφανειακού τελειώματος, βάσει του οποίου θα γίνεται η αποδοχή ή η απόρριψη της

κατασκευής, που εκτελέσθηκε (προσαρμογή κοκκομετρικής διαβάθμισης αδρανών, προσθήκη καταλλήλων προσμίκτων κλπ).

Η επιμέτρηση του σκυροδέματος θα γίνεται για κάθε κατηγορία κατασκευών σε πραγματικούς όγκους, σύμφωνα με τη μελέτη, μη αφαιρουμένων των οπλισμών, των σωλήνων προεντάσεως (σε περίπτωση προεντεταμένου σκυροδέματος) ή των κενών διέλευσης αγωγών, των γραμμικών σκοτιών διατομής μέχρι 10 cm² και των επιφανειακών εσοχών βάθους μέχρι 5 cm, αφαιρουμένων όμως των κενών που διαμορφώνονται με σκοπό τη μείωση του όγκου του σκυροδέματος.

Η επιμέτρηση του σκυροδέματος που διαστρώνεται χωρίς τη χρήση ξυλοτύπων, θα γίνεται με βάση τις διαστάσεις των σχεδίων της μελέτης, χωρίς να επιμετράται ο τυχόν επιπλέον όγκος που διαστρώθηκε λόγω έλλειψης ξυλοτύπων.

Όπου στα άρθρα του σκυροδέματος αναφέρεται το ύψος από το έδαφος, νοείται το ύψος του κάτω πέλματος του φορέα από τη φυσική επιφάνεια του εδάφους και όχι την τυχόν διαμορφούμενη μετά από εκσκαφή.

Οι τιμές των κατασκευών από σκυρόδεμα του παρόντος Τιμολογίου είναι γενικής εφαρμογής και δεν εξαρτώνται από το μέγεθος αυτών, την ολοκλήρωσή τους σε μία ή περισσότερες φάσεις (τμηματική εκτέλεση) ή τυχόν τοπικούς περιορισμούς και δυσχέρειες (εξασφάλιση της κυκλοφορίας κατά την διάρκεια της κατασκευής, στενότητα χώρου, προστασία γειτονικών κατασκευών, δυσχέρειες προσέγγισης του σκυροδέματος, σκυροδέτηση υπό ακραίες καιρικές συνθήκες κλπ).

Οι εργασίες θα εκτελούνται σύμφωνα με τις ακόλουθες ΕΤΕΠ, στο μέτρο που εκάστη αφορά τον κάθε τύπο κατασκευής:

- 01-01-01-00: Παραγωγή και μεταφορά σκυροδέματος
- 01-01-02-00: Διάστρωση και συμπύκνωση σκυροδέματος
- 01-01-03-00: Συντήρηση σκυροδέματος
- 01-01-04-00: Εργοταξιακά συγκροτήματα παραγωγής σκυροδέματος
- 01-01-05-00: Δονητική συμπύκνωση σκυροδέματος
- 01-01-07-00: Σκυροδετήσεις ογκωδών κατασκευών
- 01-03-00-00: Ικριώματα
- 01-04-00-00: Καλούπια κατασκευών από σκυρόδεμα (τύποι)
- 01-05-00-00: Διαμόρφωση τελικών επιφανειών σε έγχυτο σκυρόδεμα χωρίς χρήση επιχρισμάτων

Τιμή ανά κυβικό μέτρο έτοιμης κατασκευής από σκυρόδεμα

Άρθρο Β-29.1 ΚΑΤΑΣΚΕΥΕΣ ΑΠΟ ΣΚΥΡΟΔΕΜΑ ΚΑΤΗΓΟΡΙΑΣ C8/10

Άρθρο Β-29.1.1 Κοιτοστρώσεις και εξομαλυντικές στρώσεις από άοπλο σκυρόδεμα C8/10
(Αναθεωρείται με το άρθρο ΟΔΟ-2511)

Κοιτοστρώσεις και εξομαλυντικές στρώσεις από άοπλο σκυρόδεμα C8/10, χωρίς χρήση ξυλοτύπων.

ΕΥΡΩ Ολογράφως: ΕΒΔΟΜΗΝΤΑ ΔΥΟ ΚΑΙ ΤΡΙΑΝΤΑ
Αριθμητικά: 72,30

Άρθρο Β-51 ΠΡΟΧΥΤΑ ΚΡΑΣΠΕΔΑ ΑΠΟ ΣΚΥΡΟΔΕΜΑ

(Αναθεωρείται με το άρθρο ΟΔΟ-2921)

Τοποθέτηση προκατασκευασμένων κρασπέδων από σκυρόδεμα κατηγορίας C20/25, διατομής πλάτους 0,15 m και ύψους 0,25 έως 0,30 m, σύμφωνα με τα σχέδια λεπτομερειών της μελέτης, με απότμηση, ευθυγράμμων ή καμπύλων, κατά ΕΛΟΤ EN 1340, προς κατασκευή νησίδων ασφαλείας, πεζοδρομίων, κόμβων κ.λ.π., τα οποία θα παρασκευάζονται σε βιομηχανική εγκατάσταση με δόνηση και συμπίεση, αποκλεισμένης της παρασκευής τους επί τόπου του έργου με αυτοσχέδιους ξυλότυπους.

Εκτέλεση εργασιών σύμφωνα με την ΕΤΕΠ 05-02-01-00 "Κράσπεδα, ρείθρα και τάφροι ομβρίων καταστρώματος οδών επενδεδυμένες με σκυρόδεμα".

Στην τιμή μονάδας περιλαμβάνονται:

- η προμήθεια και μεταφορά των κρασπέδων και όλων των απαιτούμενων υλικών πλην του σκυροδέματος της βάσης έδρασης,
- η τοποθέτησή τους σε ευθυγραμμία ή καμπύλη στις προβλεπόμενες θέσεις από τα σχέδια οριζοντιογραφικά και υψομετρικά, με χρήση τεμαχίων μήκους όχι μικρότερου των 0,50 m, με λεία επιφάνεια, η στερέωση των κρασπέδων με κατασκευή πίσω από αυτά συνεχούς πρίσματος διατομής 0,10x0,20 m από σκυρόδεμα κατηγορίας C8/10, ο εγκιβωτισμός τους και η αρμολόγησή τους με τσιμεντοκονία αναλογίας 650 kg τσιμέντου ανά m³ άμμου.

Τιμή ανά μέτρο μήκους πλήρως τοποθετημένου κρασπέδου χωρίς την βάση έδρασής του, η οποία επιμετράται ιδιαίτερω.

ΕΥΡΩ Ολογράφως: ΕΝΝΕΑ ΚΑΙ ΕΞΗΝΤΑ
Αριθμητικά: 9,60

Άρθρο Β-83 ΠΕΡΙΖΩΜΑΤΑ ΔΕΝΔΡΩΝ ΑΠΟ ΣΚΥΡΟΔΕΜΑ

(Αναθεωρείται με το άρθρο ΟΔΟ-2921)

Διαμόρφωση περιζώματος δένδρου με προκατασκευασμένα στοιχεία από σκυρόδεμα.

Στην τιμή μονάδας περιλαμβάνονται:

- η προμήθεια και τοποθέτηση των στοιχείων από σκυρόδεμα κατηγορίας C16/20,
- το κονίαμα πάκτωσης,
- η πλήρης ευθυγράμμισή τους με την περιβάλλουσα πλακόστρωση
- ο επιμελής καθαρισμός από προϊόντα εκσκαφής, υπολείμματα υλικών κλπ.

Τιμή ανά πλήρως διαμορφωμένο περίζωμα ως άνω (τεμ), ανεξαρτήτως διαστάσεων.

ΕΥΡΩ Ολογράφως: ΕΙΚΟΣΙ ΤΡΙΑ
Αριθμητικά: 23,00

Άρθρο Ν3(Β-81) ΠΛΑΚΟΣΤΡΩΣΕΙΣ ΜΕ ΨΗΦΙΔΟΠΛΑΚΕΣ ΑΠΟ ΣΚΥΡΟΔΕΜΑ ΔΙΑΣΤΑΣΕΩΝ 40x40 cm

(Αναθεωρείται με το άρθρο ΟΔΟ-2922)

Πλακοστρώσεις πεζοδρομίων, νησίδων και κοινοχρήστων υπαίθριων χώρων με πλάκες από σκυρόδεμα και ψηφίδα στη τελική επιφάνεια, κατά ΕΛΟΤ EN 1339, διαστάσεων 40x40 cm.

Κατασκευή πλακοστρώσεων πεζοδρομίων, πλατειών και κοινοχρήστων χώρων από αντιολισθηρές πλάκες από σκυρόδεμα, έγχρωμες, τυποποιημένων διαστάσεων 40x40 cm, πάχους 3-4 cm.

Στην τιμή μονάδας περιλαμβάνονται:

- η προμήθεια, μεταφορά και απόθεση στον τόπο του έργου πλακών συσκευασμένων σε παλέτες,
- η παρασκευή και διάστρωση του κονιάματος έδρασης, (εργασία και υλικά),
- η τοποθέτηση των πλακών κατά την προβλεπόμενη από την μελέτη διάταξη (συμπεριλαμβανομένης της κοπής τεμαχίων, για την πλήρη κάλυψη της προβλεπόμενης επιφάνειας, με χρήση ειδικών κοπτικών εργαλείων),
- η αρμολόγηση, με αριάνι της κατάλληλης απόχρωσης (υλικά και εργασία),
- ο πλήρης καθορισμός της διαστρωθείσας επιφάνειας και η περισυλλογή και αποκομιδή προς οριστική απόθεση σε οποιαδήποτε απόσταση πλεοναζόντων υλικών κατασκευής, θραυσμάτων πλακών, υλικών συσκευασίας κλπ.

Συμπεριλαμβάνεται επίσης η τοποθέτηση ανακλαστικών ταινιών προστασίας στην περίμετρο της πλακόστρωσης μέχρι την σκλήρυνση του κονιάματος έδρασης.

Τιμή ανά τετραγωνικό μέτρο (m²) πλήρως αποπερατωμένης, κατά τα ως άνω, πλακόστρωσης.

ΕΥΡΩ Ολογράφως: ΕΙΚΟΣΙ
Αριθμητικά: 20,00

Άρθρο Ν2(73.11) Επιστρώσεις με κυβόλιθους από σκυρόδεμα

διαστάσεων 15×15×6 cm

Κωδικός Αναθεώρησης ΟΙΚ-7317

Επιστρώσεις δια κυβολίθων εκ σκυροδέματος , με πιστοποιημένο αριθμό CE, σύμφωνα με το Π.Δ.334/94 και Ευρωπαϊκό Πρότυπο ΕΛΟΤ EN1338:2003(EN1338:2003, EN1338:2003/AC:2006), σύμφωνα με την Υ.Α. 12394/406/12.08.2009 (ΦΕΚ 1794/Β'/28.08.2009) διαστάσεων 15×15×6 cm, χρώματος κατ' επιλογήν της Υπηρεσίας, τοποθετημένων σε υπόστρωμα καθαρής άμμου χωρίς προσμίξεις άλλων υλικών πάνω από 3% (άργιλο, χώμα κ.λπ.) πάχους 10 cm καλώς διαστρωμένου και συμπυκνωμένου σε επίπεδες επιφάνειες, χωρίς αρμούς, με την εργασία επίπασης της επιφάνειας του κυβολιθοστρωτού με άμμο θαλάσσης για την πλήρωση των διακένων μεταξύ των κυβολίθων , την εργασία τύπανσης της τελικής επιφάνειας με δονητική πλάκα για την επίτευξη επίπεδης και σταθερής κατασκευής και γενικά κάθε εργασία που απαιτείται για την έντεχνη και άρτια εκτέλεση της εργασίας.Οι εργασίες τοποθέτησης θα γίνουν σύμφωνα με την ΠΕΤΕΠ 09-14-03-00 «Δάπεδα Λιμενικών Έργων από Κυβόλιθους Σκυροδέματος». Στην τιμή περιλαμβάνονται όλα τα απαιτούμενα υλικά (κυβόλιθοι-άμμος πλήρωσης αρμών), προμήθεια και μεταφορά τους επί τόπου του έργου.

Τιμή ανά τετραγωνικό μέτρο πλήρους επιστρώσεως.

ΕΥΡΩ Ολογράφως: ΕΙΚΟΣΙ ΤΕΣΣΕΡΑ
Αριθμητικά: 24,00

Άρθρο Ν1(Β-82) ΕΠΙΣΤΡΩΣΗ ΟΔΕΥΣΕΩΝ ΤΥΦΛΩΝ ΣΕ ΠΕΖΟΔΡΟΜΙΑΚΑ ΠΛΑΤΕΙΕΣ ΜΕ ΕΙΔΙΚΑ ΤΕΜΑΧΙΑ

(Αναθεωρείται με το άρθρο ΟΔΟ-2922)

Επιστρώσεις όδευσης τυφλών (οδηγός τυφλών) με έγχρωμες ανάγλυφες πλάκες πεζοδρομίου με βάση τσιμέντο υψηλής αντοχής, πλευράς 40cm και πάχους 3,5 έως 5cm, σύμφωνα με όσα προβλέπονται στην ΔΜΕΟ/Ο/3050 (ΦΕΚ 2302/Β/16-09-2013) "Έγκριση Τεχνικών Οδηγιών κυκλοφοριακών παρεμβάσεων στο αστικό περιβάλλον για την εφαρμογή τους σε περιοχές σχολικών συγκροτημάτων και περιοχές με

αυξημένη κίνηση στα πλαίσια βελτίωσης της οδικής ασφάλειας. Τα ειδικά τεμάχια που θα χρησιμοποιηθούν είναι:

ΤΥΠΟΣ Α: ΚΑΤΕΥΘΥΝΣΗ: Ριγέ, με πλατιές και αραιές ρίγες, που τοποθετούνται παράλληλα με τον άξονα κίνησης για να κατευθύνουν τα άτομα με προβλήματα όρασης στην πορεία τους. Στα σημεία κάθετης αλλαγής πορείας, τρεις πλάκες (1,20m) πριν το σημείο στροφής, τοποθετούνται κάθετα στην πορεία, ως προειδοποίηση.

ΤΥΠΟΣ Β: ΚΙΝΔΥΝΟΣ: Φολιδωτές, με έντονες φολίδες, χρώματος πάντοτε κίτρινου, που τοποθετούνται στην έξοδο κεκλιμένων επιπέδων (ρομπών) πεζοδρομίων προς τη διάβαση πεζών, περιμετρικά υφιστάμενων εμποδίων (στοιχεία αστικού εξοπλισμού κλπ) και γενικά όπου υπάρχει εμπόδιο στην πορεία.

ΤΥΠΟΣ Γ: ΑΛΛΑΓΗ ΚΑΤΕΥΘΥΝΣΗΣ: Ριγέ, με πυκνές και στενές ρίγες, για προειδοποίηση ώστε ο χρήστης να προχωρά με προσοχή. Τοποθετούνται κάθετα προς την πορεία όδευσης, ως λωρίδα επισήμανσης στην αρχή και στο τέλος σκαλοπατιών σε απόσταση 40 εκ. από το πρώτο και το τελευταίο σκαλοπάτι και ως λωρίδα επισήμανσης μπροστά από ράμπα (όχι πεζοδρομίου) σε απόσταση 40εκ. Ανά δύο, τοποθετούνται για την σήμανση στάσης λεωφορείου.

Οριζόντια προς την πορεία όδευσης μπορούν να χρησιμοποιηθούν για να επισημαίνουν υπηρεσίες όπως, είσοδοι κρατικών κτιρίων, κτιρίων συνάθροισης κοινού, τηλεφωνικοί θάλαμοι, ανάγλυφες πινακίδες στη γραφή Braille, ταχυδρομικά κουτιά, μηχανές ΑΤΜ, χώροι υγιεινής κλπ.

Τα προσκομιζόμενα υλικά πέραν των άλλων όσων αναφέρονται στο παρόν θα συνοδεύονται από πιστοποιητικά συμμόρφωσης με βάση την κείμενη Ευρωπαϊκή νομοθεσία και πιο συγκεκριμένα σύμφωνα με τα υφιστάμενα Ευρωπαϊκό Πρότυπο EN 1339:2003 (σύμφωνα με την απόφαση αρ. 12.394/406 ΥΠΑΝ-ΥΠΕΧΩΔΕ (ΦΕΚ-1794/Β/28-8-2009) , και τον κανονισμό 765/2008/ΕΚ.

Τα υλικά θα ελέγχονται με κάθε πρόσφορο τρόπο, για να διαπιστωθεί εάν πληρούν τις απαιτήσεις του παρόντος και θα επιβεβαιώνεται ότι είναι αυτά που έχουν προκαθοριστεί. Μόνον δε τότε θα γίνονται αποδεκτά και θα επιτρέπεται η ενσωμάτωσή τους στο έργο. Η Επίβλεψη, έχει το δικαίωμα να ζητήσει δειγματοληψία και διενέργεια ελέγχων σε εργαστήριο της επιλογής της αν υπάρχουν αμφιβολίες ως προς την συμμόρφωση των υλικών προς τις απαιτήσεις του παρόντος.

Η πλήρη πλακόστρωση της όδευσης τυφλών οποιασδήποτε επιφανείας πεζοδρομίων, νησίδων, πλατειών, πεζοδρόμων κλπ., ανεξαρτήτως σχεδίου, θα πληρεί τις προδιαγραφές του τ. Υ.Δ.Ε. (Π.Τ.Π.Δ.Τ. 625.88/1959, 219/9.10.59 ΦΕΚ) και της απόφασης με αρ. 52.907/28-12-2009 ΥΠΕΚΑ (ΦΕΚ-2621/Β/31-12-2009). Οι πλάκες θα συγκολλούνται με ισχυρό τσιμεντοκονιάμα σύμφωνα με την ΕΛΟΤ 1501-05-02-02-00:2009 και τους λοιπούς όρους δημοπράτησης.

Στα σημεία κάθετης αλλαγής πορείας, τρεις πλάκες (1,20m) πριν το σημείο στροφής, τοποθετούνται κάθετα στην πορεία, ως προειδοποίηση.

Ο Οδηγός Όδευσης Τυφλών ΟΟΤ) κατασκευάζεται σε απόσταση 0,60μ κατ' ελάχιστον από την ρυμοτομική γραμμή. Η πορεία του οδηγού όδευσης τυφλών πρέπει να παραμένει όσο το δυνατόν ευθύγραμμη.

Θα πρέπει να αποφεύγεται η τοποθέτηση εσχάρων κατά μήκος του οδηγού όδευσης τυφλών, καθώς και τα εμπόδια γενικώς.

Όπου ο οδηγός όδευσης τυφλών συναντά υπηρεσίες (ΑΗΚ, ΑΤΗΚ κ.λπ.) η πλάκα να ενσωματώνεται σε ειδικό καπάκι για να μη διακόπτεται η συνοχή του.

Οι στροφές στον οδηγό όδευσης τυφλών δεν πρέπει να είναι κυκλικές αλλά να αποτελούνται από ευθύγραμμα τμήματα και να γίνεται προσπάθεια να υπάρχει συνοχή των γραμμικών στοιχείων της πλάκας – οδηγού.

Οι κλίσεις της τελικής επιστρωμένης επιφάνειας θα υλοποιούνται, υποχρεωτικά, με την υψομετρική διαμόρφωση της στρώσης έδρασης από οπλισμένο σκυρόδεμα. Τοποθέτηση επί υποστρώματος πάχους 2,5 έως 3,0 εκατοστών ασβεστοτσιμεντοκονιάματος αποτελούμενο από ένα μέρος ασβέστη, πέντε μέρη καθαρής άμμου και 650 χγρ τσιμέντου ανά μ3.

Στην τιμή μονάδας περιλαμβάνονται:

- η προμήθεια, μεταφορά και απόθεση στον τόπο του έργου πλακών συσκευασμένων σε παλέτες,
- η παρασκευή και διάστρωση του κονιάματος έδρασης, (εργασία και υλικά),

- η τοποθέτηση των πλακών κατά την προβλεπόμενη από την μελέτη διάταξη (συμπεριλαμβανομένης της κοπής τεμαχίων, για την πλήρη κάλυψη της προβλεπόμενης επιφάνειας, με χρήση ειδικών κοπτικών εργαλείων),
- η αρμολόγηση, με αριάνι της κατάλληλης απόχρωσης (υλικά και εργασία),
- ο πλήρης καθορισμός της διαστρωθείσας επιφάνειας και η περισυλλογή και αποκομιδή προς οριστική απόθεση σε οποιαδήποτε απόσταση πλεοναζόντων υλικών κατασκευής, θραυσμάτων πλακών, υλικών συσκευασίας κλπ.

Συμπεριλαμβάνεται επίσης η τοποθέτηση ανακλαστικών ταινιών προστασίας στην περίμετρο της πλακόστρωσης μέχρι την σκλήρυνση του κονιάματος έδρασης.

Τιμή ανά τετραγωνικό μέτρο (m²) πλήρως αποπερατωμένης, κατά τα ως άνω, πλακόστρωσης.

ΕΥΡΩ Ολογράφως: ΔΕΚΑ ΟΚΤΩ
Αριθμητικά: 18,00

N 64.03 Χαλύβδινα κολωνάκια προστασίας πεζών σταθερά

Κωδικός Αναθεώρησης ΟΙΚ 6403

Προμήθεια και τοποθέτηση χαλύβδινων κολωνακίων θερμογαλβανισμένων, ύψους 0,50 μ. και διαμέτρου 11-12 εκ.

Όλες οι εκτεθειμένες επιφάνειες θα είναι στρογγυλεμένες, ώστε να μην υπάρχουν αιχμηρά άκρα όπως προδιαγράφεται από την οδηγία EN1176-2008.

Τα μεταλλικά στοιχεία που θα χρησιμοποιηθούν (αλυσίδες, βίδες, σύνδεσμοι κλπ) θα είναι ανοξείδωτα.

Τιμή ανά τεμάχιο

ΕΥΡΩ Ολογράφως: ΕΙΚΟΣΙ ΕΝΝΕΑ
Αριθμητικά: 29,00

ΟΜΑΔΑ Ζ: ΗΛΕΚΤΡΟΜΗΧΑΝΟΛΟΓΙΚΑ

Τιμολόγιο Μελέτης ΗΜ

A.T.: 11

HΛM 60.10.40.01N Φωτιστικά αστικού φωτισμού, παραδοσιακού τύπου, μονόφωτα

Κωδικός αναθεώρησης ΗΛM 103

Προμήθεια, μεταφορά επί τόπου και εγκατάσταση φωτιστικού σώματος αστικού φωτισμού, με φωτεινές πηγές τεχνολογίας διόδων φωτοεκπομπής (LED). Το συνολικό ύψος του φωτιστικού θα είναι 3,00 έως 3,50 μέτρα.

Ο ιστός θα είναι παραδοσιακού τύπου και κατασκευασμένος από χυτοσίδηρο, σίδηρο ή και χάλυβα γαλβανισμένο εν θερμώ.

Επί του ιστού θα προσαρτηθεί κεφαλή με παραδοσιακό φωτιστικό σώμα τύπου φανάρι.

Το φωτιστικό σώμα θα είναι κατάλληλο για αστικό φωτισμό. Το υλικό κατασκευής θα είναι χυτοπρεσσαριστό κράμα αλουμινίου βαμμένο ηλεκτροστατικά με πολυεστερικά χρώματα πούδρας. Το χρώμα του φωτιστικού θα είναι ίδιο με αυτό του ιστού και θα επιλεγεί από την επίβλεψη.

Ο διαχύτης θα είναι διάφανος ή φιμέ (κατ'επιλογή της επίβλεψης) και κατασκευασμένος από γυαλί ανθεκτικό σε κραδασμούς και θερμότητα ή άθραυστο ακρυλικό/πολυκαρβονικό υλικό. Η προστασία έναντι της σκόνης και της υγρασίας με

σκοπό την τέλεια στεγανότητα θα εξασφαλίζεται με την τοποθέτηση ελαστικών παρεμβυσμάτων.

Η πλακέτα LED θα είναι αντικαταστάσιμη και κατασκευασμένη από υψηλής ποιότητας υλικά και το φωτιστικό θα διαθέτει κατάλληλο σύστημα ψύξης.

Η φωτεινή μονάδα θα είναι κατασκευασμένη με τέτοια συνδεσμολογία ώστε ενδεχόμενη βλάβη κάποιας ψηφίδας LED να μη διακόπτει την λειτουργία του φωτιστικού.

Θα έχει τα ακόλουθα χαρακτηριστικά:

A/A ΠΡΟΔΙΑΓΡΑΦΗ ΦΩΤΙΣΤΙΚΟΥ ΣΩΜΑΤΟΣ ΑΠΑΙΤΗΣΗ

- 1 Ισχύς φωτιστικού $30\text{ W} \leq P \leq 50\text{ W}$
- 2 Φωτεινή ροή $\geq 4.500\text{ lumens}$
- 3 Βαθμός στεγανότητας (σκόνη και υγρασία) $\geq \text{IP } 65$
- 4 Τάση εισόδου 220V έως 240V AC
- 5 Συχνότητα $50\text{-}60\text{ Hz}$
- 6 Θερμοκρασία χρώματος 3.000K
- 7 Τύπος φωτιστικού Αποκοπής κ ασύμμετρης κατανομής (Cut Off street optic)

Το φωτιστικό θα φέρει σήμανση CE και ο κατασκευαστής θα είναι πιστοποιημένος με ISO 9001.

Στις τιμές μονάδας περιλαμβάνονται:

- η προμήθεια του ιστού όπως προβλέπεται από τη μελέτη στην κορυφής του οποίου θα προσαρτηθεί το φωτιστικό σώμα
- η προμήθεια του φωτιστικού σώματος του τύπου και ισχύος που προβλέπονται από τη μελέτη
- η συναρμολόγηση του φωτιστικού και του ιστού
- το ακροκιβώτιο και τα καλώδια τροφοδότησης του φωτιστικού σώματος τύπου A05VV-U (NYM μονόκλωνα) διατομής $3 \times 1,5\text{mm}^2$ (από το ακροκιβώτιο μέχρι το φωτιστικό) και η σύνδεσή τους καθώς και οι απαραίτητες γειώσεις
- ο εγκιβωτισμός σε σπλισμένο σκυρόδεμα του κλωβού αγκύρωσης από γαλβανισμένες εν θερμώ ράβδους και η στερέωση του ιστού σε αυτό
- οι δοκιμές καλής λειτουργίας και η μέτρηση των φωτοτεχνικών χαρακτηριστικών της εγκατάστασης.

Όλα τα προσφερόμενα φωτιστικά θα πρέπει υποχρεωτικά να είναι του ίδιου τύπου εργοστασίου παραγωγής και της ίδιας σειράς, ώστε να έχουν ομοιόμορφη εμφάνιση. Θα πρέπει να υποβληθούν στην υπηρεσία πρωτότυπα έγχρωμα φυλλάδια με πλήρη τεχνικά στοιχεία και φωτογραφία του φωτιστικού. Θα δοθούν ακριβή τεχνικά χαρακτηριστικά του συστήματος ψηφίδας LED.

Τιμή ανά τεμάχιο (τεμ.) :

ΕΥΡΩ (Ολογράφως): ΕΝΝΙΑΚΟΣΙΑ ΠΕΝΗΝΤΑ

(Αριθμητικώς): 950,00

A.T.: 12

HΛM 60.10.40.02N

Φωτιστικά αστικού φωτισμού, παραδοσιακού τύπου, πολύφωτα

Κωδικός αναθεώρησης HΛM 103

Προμήθεια, μεταφορά επί τόπου και εγκατάσταση φωτιστικού σώματος αστικού φωτισμού, με φωτεινές πηγές τεχνολογίας διόδων φωτοεκπομπής (LED). Το συνολικό ύψος του φωτιστικού θα είναι τουλάχιστον 4,00 μέτρα.

Ο ιστός θα είναι παραδοσιακού τύπου και κατασκευασμένος από χυτοσίδηρο, σίδηρο ή και χάλυβα γαλβανισμένο εν θερμώ.

Επί του ιστού θα προσαρτηθεί κεφαλή με τουλάχιστον τρία παραδοσιακά φωτιστικά σώματα τύπου φανάρι.

Το φωτιστικό σώμα θα είναι κατάλληλο για αστικό φωτισμό. Το υλικό κατασκευής θα είναι χυτοπρεσσαριστό κράμα αλουμινίου βαμμένο ηλεκτροστατικά με πολυεστερικά χρώματα πούδρας. Το χρώμα του φωτιστικού θα είναι ίδιο με αυτό του ιστού και θα επιλεγεί από την επίβλεψη.

Ο διαχύτης θα είναι διάφανος ή φιμέ (κατ'επιλογή της επίβλεψης) και κατασκευασμένος από γυαλί ανθεκτικό σε κραδασμούς και θερμότητα ή άθραυστο ακρυλικό/πολυκαρβονικό υλικό. Η προστασία έναντι της σκόνης και της υγρασίας με σκοπό την τέλεια στεγανότητα θα εξασφαλίζεται με την τοποθέτηση ελαστικών παρεμβυσμάτων.

Η πλακέτα LED θα είναι αντικαταστάσιμη και κατασκευασμένη από υψηλής ποιότητας υλικά και το φωτιστικό θα διαθέτει κατάλληλο σύστημα ψύξης.

Η φωτεινή μονάδα θα είναι κατασκευασμένη με τέτοια συνδεσμολογία ώστε ενδεχόμενη βλάβη κάποιας ψηφίδας LED να μη διακόπτει την λειτουργία του φωτιστικού.

Θα έχει τα ακόλουθα χαρακτηριστικά:

A/A ΠΡΟΔΙΑΓΡΑΦΗ ΦΩΤΙΣΤΙΚΟΥ ΣΩΜΑΤΟΣ ΑΠΑΙΤΗΣΗ

- 1 Ισχύς φωτιστικού $20\text{ W} \leq P \leq 30\text{ W}$
- 2 Φωτεινή ροή $\geq 2.500\text{ lumens}$
- 3 Βαθμός στεγανότητας (σκόνη και υγρασία) $\geq \text{IP } 65$
- 4 Τάση εισόδου 220V έως 240V AC
- 5 Συχνότητα 50-60 Hz
- 6 Θερμοκρασία χρώματος 3.000K
- 7 Τύπος φωτιστικού Αποκοπής κ ασύμμετρης κατανομής (Cut Off street optic)

Το φωτιστικό θα φέρει σήμανση CE και ο κατασκευαστής θα είναι πιστοποιημένος με ISO 9001.

Στις τιμές μονάδας περιλαμβάνονται:

- η προμήθεια του ιστού όπως προβλέπεται από τη μελέτη στην κορυφή του οποίου θα προσαρτηθούν τα φωτιστικά σώματα
- η προμήθεια των φωτιστικών σωμάτων του τύπου και ισχύος που προβλέπονται από τη μελέτη
- η συναρμολόγηση των φωτιστικών και του ιστού
- το ακροκιβώτιο και τα καλώδια τροφοδότησης των φωτιστικών σωμάτων τύπου A05VV-U (NYM μονόκλωνα) διατομής 3 x1,5mm² (από το ακροκιβώτιο μέχρι τα φωτιστικά) και η σύνδεσή τους καθώς και οι απαραίτητες γειώσεις
- ο εγκιβωτισμός σε οπλισμένο σκυρόδεμα του κλωβού αγκύρωσης από γαλβανισμένες εν θερμώ ράβδους και η στερέωση του ιστού σε αυτό
- οι δοκιμές καλής λειτουργίας και η μέτρηση των φωτοτεχνικών χαρακτηριστικών της εγκατάστασης.

Όλα τα προσφερόμενα φωτιστικά θα πρέπει υποχρεωτικά να είναι του ίδιου τύπου εργοστασίου παραγωγής και της ίδιας σειράς, ώστε να έχουν ομοιόμορφη εμφάνιση. Θα πρέπει να υποβληθούν στην υπηρεσία πρωτότυπα έγχρωμα φυλλάδια με πλήρη τεχνικά στοιχεία και φωτογραφία του φωτιστικού. Θα δοθούν ακριβή τεχνικά χαρακτηριστικά του συστήματος ψηφίδας LED.

Τιμή ανά τεμάχιο (τεμ.) :

ΕΥΡΩ (Ολογράφως): ΔΥΟ ΧΙΛΙΑΔΕΣ

(Αριθμητικώς): 2.000,00

—

A.T.: 13

HAM 60.10.40.03N

Προβολείς

Κωδικός αναθεώρησης ΗΛΜ 103

Προμήθεια, μεταφορά επί τόπου και εγκατάσταση φωτιστικού σώματος (προβολέα) στερεωμένου επί εδάφους, τύπου LED.

Προδιαγραφές φωτιστικού σώματος :

- υλικό κατασκευής: χυτό αλουμίνιο με διαχύτη από γυαλί
- τοποθέτηση: επί εδάφους
- φωτεινή πηγή LED ισχύος 15 έως 20W
- φωτεινή ροή : τουλάχιστον 2000lm
- θερμοκρασία χρώματος: θερμό λευκό 2700-3000K
- βαθμός στεγανότητας IP 65 (τουλάχιστον)

Περιλαμβάνονται όλα τα υλικά και μικροϋλικά τοποθέτησης

Τιμή ανά εγκατεστημένο φωτιστικό σώμα (τεμ.) :

ΕΥΡΩ (Ολογράφως): ΕΙΚΟΣΙ ΠΕΝΤΕ

(Αριθμητικώς): 25,00

A.T.: 14

ΗΛΜ 60.10.40.04N Φωτιστικά χελώνες
Κωδικός αναθεώρησης ΗΛΜ 103

Προμήθεια, μεταφορά επί τόπου και εγκατάσταση φωτιστικού σώματος (συμπεριλαμβανομένου του λαμπτήρα) τύπου χελώνας, χρώματος μπρονζέ και σχεδίου που θα επιλεγεί από την επίβλεψη.

Προδιαγραφές φωτιστικού σώματος :

- υλικό κατασκευής: σκελετός από χάλυβα και διαχύτης από γυαλί
- επίτοιχης τοποθέτησης
- λαμπτήρας LED ισχύος έως 20W, 3000K
- E27, 230V
- βαθμός στεγανότητας IP 64 (τουλάχιστον)

Περιλαμβάνονται όλα τα υλικά και μικροϋλικά τοποθέτησης

Τιμή ανά εγκατεστημένο φωτιστικό σώμα (τεμ.) :

ΕΥΡΩ (Ολογράφως): ΣΑΡΑΝΤΑ

(Αριθμητικώς): 40,00

A.T.: 15

ΗΛΜ 60.10.85.01 Φρεάτια έλξης και σύνδεσης υπογείων καλωδίων 40x40
cm

Κωδικός αναθεώρησης ΟΔΟ 2548

Κατασκευή φρεατίου έλξης και σύνδεσης καλωδίων από σκυρόδεμα κατηγορίας C12/15, οπλισμένο με δομικό πλέγμα B500C, με τοιχώματα ελαχίστου πάχους 10 cm για τα φρεάτια έλξης και 15 cm για τα φρεάτια σύνδεσης και κατά τα λοιπά σύμφωνα με τα σχέδια λεπτομερειών της μελέτης

Στην τιμή μονάδας περιλαμβάνονται:

- η εκσκαφή και επανεπίχωση του ορύγματος
- η επί τόπου σκυροδέτηση, ή η προμήθεια και εγκατάσταση προκατασκευασμένου φρεατίου

- η διαμόρφωση των οπών εισόδου και εξόδου των σωληνώσεων διέλευσης των καλωδίων
- στεγανό κάλυμμα από μπακλαβωτή λαμαρίνα εδραζόμενο σε μεταλλικό πλαίσιο μέσω ελαστικού παρεμβύσματος, με διάταξη μανδάλωσης με χρήση ειδικού εργαλείου και αντισκωριακή προστασία (διπλή στρώση rust primer ψευδαργύρου και διπλή στρώση εποξειδικής βαφής)
η επισήμανση του φρεατίου, σύμφωνα με τα καθοριζόμενα στην μελέτη.
Τιμή ανά τεμάχιο (τεμ.) :
ΕΥΡΩ (Ολογράφως): ΕΞΗΝΤΑ
(Αριθμητικώς): 60,00

A.T.: 16

ΗΛΜ 60.10.80.01 Πίλλαρ οδοφωτισμού τεσσάρων αναχωρήσεων
Κωδικός αναθεώρησης ΗΛΜ 52

Στεγανά μεταλλικά κιβώτια ηλεκτροδότησης ιστών οδοφωτισμού (πίλλαρ), βαθμού προστασίας IP55 για τοποθέτηση σε εξωτερικό χώρο, με την βάση έδρασή τους από σκυρόδεμα, σύμφωνα με την μελέτη και την ΕΤΕΠ 05-07-01-00 'Υποδομή οδοφωτισμού'.

Στην τιμή μονάδας περιλαμβάνονται:

- η προμήθεια και μεταφορά επί τοππου του στεγανού μεταλλικού κιβωτίου (πίλλαρ) με δίριχτη στέγη με περιφερειακή προεξοχή 5 cm για απορροή των ομβρίων, από λαμαρίνα ψυχράς εξελάσεως πάχους 2 mm, γαλβανισμένου εν θερμώ εσωτερικά και εξωτερικά, μετά την κατασκευή του, με ελάχιστη ανάλωση ψευδαργύρου 400 g/m² (50 μm), βαμμένου με διπλή στρώση εποξειδικής βαφής πάχους ξηρού υμένα (εκάστης) 125 μm, με ελαστικά παρεμβύσματα στεγάνωσης της θυρίδας, ανοξειδωτή κλειδαριά ασφαλείας, κλειδιά ενιαία για όλα τα πίλλαρς του έργου και πινακίδα επισήμανσης με τα στοιχεία του κυρίου του έργου
- η εκσκαφή και επανεπίχωση τού ορύγματος της βάσης έδρασης του πίλλαρ
- η βάση του πίλλαρ από οπλισμένο σκυρόδεμα, χυτή επί τόπου ή προκατασκευασμένη, ούτως ώστε το πίλλαρ να εδράζεται σε στάθμη +40 cm από τον περιβάλλοντα χώρο, με κεντρική οπή διέλευσης των υπογείων καλωδίων.
- Οι χάλκινοι αγωγοί γείωσης και η πλάκα γείωσης.
- Οι ακροδέκτες των αγωγών γείωσης.
- η στεγανή διανομή εντός του πίλλαρ με τα όργανα διακοπής και προστασίας των κυκλωμάτων φωτισμού, αποτελούμενη αποτελούμενη από πίνακα προστασίας IP 44 κατασκευασμένο από βαμμένη λαμαρίνα ή άκαυστο θερμοπλαστικό, επαρκών διαστάσεων ώστε να χωρούν άνετα όλα τα όργανα, ο οποίος θα φέρει οπές με τους κατάλληλους στυπιοθλήπτες για την είσοδο του καλωδίου παροχής, του καλωδίου τηλεχειρισμού καθώς επίσης και για την έξοδο των καλωδίων προς το δίκτυο.
- τα πάσης φύσεως όργανα του κιβωτίου: γενικό διακόπτη φορτίου, γενικές ασφάλειες, αυτόματους μαγνητοθερμικούς διακόπτες και ηλεκτρονόμους ισχύος τηλεχειρισμού (ανά κύκλωμα φωτισμού), ρελέ μείωσης νυκτερινού φωτισμού (όταν προβλέπεται), χρονοδιακόπτη αφής, χρονοδιακόπτη μείωσης νυκτερινού φωτισμού (όταν προβλέπεται), πρίζα σούκο 16Α, λυχνία νυκτερινής εργασίας σε στεγανή «καραβοχελώνα» και κλεμοσειρές σύνδεσης των καλωδίων (στο κάτω μέρος του κιβωτίου).
- η απασχόληση προσωπικού εξοπλισμού και μέσων για την εγκατάσταση, τις συνδέσεις και τον έλεγχο λειτουργίας

Τιμή ανά τεμάχιο:
ΕΥΡΩ (Ολογράφως): ΔΥΟ ΧΙΛΙΑΔΕΣ ΠΕΝΤΑΚΟΣΙΑ
(Αριθμητικώς): 2.500,00

—
A.T.: 17

HΛM 60.20.40.02 Σιδηροσωλήνες γαλβανισμένοι ονομαστ. διαμέτρου DN63mm σπείρωμα 2½") και πάχους 3,6 mm
Κωδικός αναθεώρησης HΛM 5

Κατασκευή σωληνώσεων διέλευσης καλωδίων σηματοδότησης υπό το οδόστρωμα ή στις θέσεις τεχνικών με γαλβανισμένους σιδηροσωλήνες με ραφή και σπείρωμα, κατά ΕΛΟΤ EN 10255, από χάλυβα S195T, κλάσεως L (πράσινη ετικέτα), ονομαστικής διαμέτρου (DN) και πάχους τοιχώματος όπως αναφέρεται παρακάτω.

Στην τιμή περιλαμβάνεται η προμήθεια και μεταφορά επί τόπου του έργου των σωλήνων, του γαλβανισμένου σύρματος έλξης καλωδίων, των γαλβανισμένων ειδικών τεμαχίων, η τοποθέτηση και σύνδεση των σωλήνων, η τοποθέτηση του σύρματος έλξης καλωδίων, η επισήμανση των σωλήνων καθώς και η συγκρότηση δέσμης σωλήνων, όπου προβλέπεται.

Η εκσκαφή και επανεπίχωση του ορύγματος και ο εγκιβωτισμός των σωλήνων με σκυρόδεμα τιμολογούνται ιδιαίτερα με βάση τα οικεία άρθρα του Τιμολογίου.

Τιμή ανά μέτρο αξονικού μήκους σωληνογραμμής:
ΕΥΡΩ (Ολογράφως): ΔΕΚΑΞΙ
(Αριθμητικώς): 16,00

—
A.T.: 18

HΛM 60.20.40.01N Σωλήνες προστασίας υπογείων καλωδίων από πολυαιθυλένιο (HDPE) διαμέτρου Φ25mm
Κωδικός αναθεώρησης HΛM 5

Προμήθεια, μεταφορά επί τόπου, τοποθέτηση και σύνδεση σωλήνων προστασίας υπογείων καλωδίων ονομαστικής διαμέτρου όπως αναφέρεται παρακάτω, από πολυαιθυλένιο υψηλής πυκνότητας (HDPE), δομημένου τοιχώματος, κατά ΕΛΟΤ EN 50086-1, ΕΛΟΤ EN 50086-2-4 και ΕΛΟΤ EN 61386 «Συστήματα σωληνώσεων για διαχείριση καλωδίων», φορτίου παραμόρφωσης 5% > 400 N/m, παραδιδόμενων σε κουλούρα ή ευθύγραμμα τμήματα.

Οι σωλήνες θα είναι εύκαμπτοι με κυματοειδή εξωτερική επιφάνεια (σπιράλ). Απαιτείται στεγανότητα τουλάχιστον IP44 και ελάχιστη αντοχή 650Nt.

Στην τιμή περιλαμβάνεται η προμήθεια και μεταφορά επί τόπου του έργου των σωλήνων, η εκτύλιξη και η ευθυγράμμιση δίπλα στο ορύγμα τοποθέτησης, η κοπή στα μήκη που απαιτούνται, τα ειδικά τεμάχια σύνδεσης (μούφες), η τοποθέτηση πλαστικής ταινίας επισήμανσης της σωληνογραμμής, η πρόσδεση των σωλήνων σε δέσμες (όταν προβλέπεται) και η τοποθέτηση και συναρμογή του σωλήνα στα φρεάτια έλξης και σύνδεσης καλωδίων που παρεμβάλλονται.

Η εκσκαφή και επανεπίχωση του ορύγματος και ο εγκιβωτισμός των σωλήνων τιμολογούνται ιδιαίτερα με βάση τα οικεία άρθρα του Τιμολογίου.

Τιμή ανά μέτρο αξονικού μήκους σωληνογραμμής:
ΕΥΡΩ (Ολογράφως): ΤΡΙΑ
(Αριθμητικώς): 3,00

A.T.: 19

HΛM 60.20.40.02N Σωλήνες προστασίας υπογείων καλωδίων από
πολυαιθυλένιο (HDPE) διαμέτρου Φ40mm
Κωδικός αναθεώρησης HΛM 5

Προμήθεια, μεταφορά επί τόπου, τοποθέτηση και σύνδεση σωλήνων προστασίας υπογείων καλωδίων ονομαστικής διαμέτρου όπως αναφέρεται παρακάτω, από πολυαιθυλένιο υψηλής πυκνότητας (HDPE), δομημένου τοιχώματος, κατά ΕΛΟΤ EN 50086-1 , ΕΛΟΤ EN 50086-2-4 και ΕΛΟΤ EN 61386 «Συστήματα σωληνώσεων για διαχείριση καλωδίων», φορτίου παραμόρφωσης 5% > 400 N/m, με ενσωματωμένη ατσαλίνα, παραδιδόμενων σε κουλούρα ή ευθύγραμμα τμήματα.

Οι σωλήνες θα είναι εύκαμπτοι με κυματοειδή εξωτερική επιφάνεια (σπιράλ) και λεία εσωτερική επιφάνεια.

Απαιτείται στεγανότητα τουλάχιστον IP44 και ελάχιστη αντοχή σε εφελκυσμό 650Nt.

Στην τιμή περιλαμβάνεται η προμήθεια και μεταφορά επί τόπου του έργου των σωλήνων, η εκτύλιξη και η ευθυγράμμιση δίπλα στο όρυγμα τοποθέτησης, η κοπή στα μήκη που απαιτούνται, τα ειδικά τεμάχια σύνδεσης (μούφες), η τοποθέτηση πλαστικής ταινίας επισήμανσης της σωληνογραμμής, η πρόσδεση των σωλήνων σε δέσμες (όταν προβλέπεται) και η τοποθέτηση και συναρμογή του σωλήνα στα φρεάτια έλξης και σύνδεσης καλωδίων που παρεμβάλλονται.

Η εκσκαφή και επανεπίχωση του ορύγματος και ο εγκιβωτισμός των σωλήνων τιμολογούνται ιδιαίτερα με βάση τα οικεία άρθρα του Τιμολογίου.

Τιμή ανά μέτρο αξονικού μήκους σωληνογραμμής:
ΕΥΡΩ (Ολογράφως): ΠΕΝΤΕ & ΠΕΝΗΝΤΑ ΛΕΠΤΑ
(Αριθμητικώς): 5,50

A.T.: 20

HΛM 60.20.40.03N Σωλήνες προστασίας υπογείων καλωδίων από
πολυαιθυλένιο (HDPE) διαμέτρου Φ63mm
Κωδικός αναθεώρησης HΛM 5

Προμήθεια, μεταφορά επί τόπου, τοποθέτηση και σύνδεση σωλήνων προστασίας υπογείων καλωδίων ονομαστικής διαμέτρου όπως αναφέρεται παρακάτω, από πολυαιθυλένιο υψηλής πυκνότητας (HDPE), δομημένου τοιχώματος, κατά ΕΛΟΤ EN 50086-1 , ΕΛΟΤ EN 50086-2-4 και ΕΛΟΤ EN 61386 «Συστήματα σωληνώσεων για διαχείριση καλωδίων», φορτίου παραμόρφωσης 5% > 400 N/m, με ενσωματωμένη ατσαλίνα, παραδιδόμενων σε κουλούρα ή ευθύγραμμα τμήματα.

Οι σωλήνες θα είναι εύκαμπτοι με κυματοειδή εξωτερική επιφάνεια (σπιράλ) και λεία εσωτερική επιφάνεια.

Απαιτείται στεγανότητα τουλάχιστον IP44 και ελάχιστη αντοχή σε εφελκυσμό 650Nt.

Στην τιμή περιλαμβάνεται η προμήθεια και μεταφορά επί τόπου του έργου των σωλήνων, η εκτύλιξη και η ευθυγράμμιση δίπλα στο όρυγμα τοποθέτησης, η κοπή στα μήκη που απαιτούνται, τα ειδικά τεμάχια σύνδεσης (μούφες), η τοποθέτηση πλαστικής ταινίας επισήμανσης της σωληνογραμμής, η πρόσδεση των σωλήνων σε δέσμες (όταν προβλέπεται) και η τοποθέτηση και συναρμογή του σωλήνα στα φρεάτια έλξης και σύνδεσης καλωδίων που παρεμβάλλονται.

Η εκκαφή και επανεπίχωση του ορύγματος και ο εγκιβωτισμός των σωλήνων τιμολογούνται ιδιαίτερα με βάση τα οικεία άρθρα του Τιμολογίου.

Τιμή ανά μέτρο αξονικού μήκους σωληνογραμμής:

ΕΥΡΩ (Ολογράφως): ΕΠΤΑ

(Αριθμητικώς): 7,00

—

A.T.: 21

HΛM 62.10.41.02 Καλώδια τύπου E1VV-U, -R, -S (NYY), ονομ. τάσης 600/1000 V

με μόνωση από μανδύα PVC διατομής 3X2,5mm²

Κωδικός αναθεώρησης HΛM 102

Προμήθεια, προσκόμιση επί τόπου και εγκατάσταση (σε σωλήνα, σε κανάλι, σε εσχάρα, σε οχετό, σε φορέα, σε μονωτήρες, μέσα στο έδαφος, κλπ.) καλωδίου με χάλκινους αγωγούς και μόνωση από πολυβινυλοχλωρίδιο (PVC), ονομαστικής τάσης 600 / 1000 V τύπου E1VV-U (μονόκλωνος αγωγός), E1VV-R (πολύκλωνος αγωγός), E1VV-S (πολύκλωνος αγωγός κυκλικού τομέα), περιλαμβανομένων των υλικών στήριξης, σύνδεσης και σήμανσης (ειδικά στηρίγματα, ακροδέκτες, μούφες, κασιτεροκόλληση, ταινίες σημάσεως, ατσαλίνες κλπ.) καθώς και των μετρήσεων και ελέγχων.

Τιμή ανά τρέχον μέτρο (m) καλωδίου

ΕΥΡΩ (Ολογράφως): ΤΕΣΣΕΡΑ & ΕΞΗΝΤΑ ΛΕΠΤΑ

(Αριθμητικώς): 4,60

—

A.T.: 22

HΛM 62.10.41.02N Καλώδια τύπου E1VV-U, -R, -S (NYY), ονομ. τάσης 600/1000 V

με μόνωση από μανδύα PVC διατομής 5X6mm²

Κωδικός αναθεώρησης HΛM 102

Προμήθεια, προσκόμιση επί τόπου και εγκατάσταση (σε σωλήνα, σε κανάλι, σε εσχάρα, σε οχετό, σε φορέα, σε μονωτήρες, μέσα στο έδαφος, κλπ.) καλωδίου με χάλκινους αγωγούς και μόνωση από πολυβινυλοχλωρίδιο (PVC), ονομαστικής τάσης 600 / 1000 V τύπου E1VV-U (μονόκλωνος αγωγός), E1VV-R (πολύκλωνος αγωγός), E1VV-S (πολύκλωνος αγωγός κυκλικού τομέα), περιλαμβανομένων των υλικών στήριξης, σύνδεσης και σήμανσης (ειδικά στηρίγματα, ακροδέκτες, μούφες, κασιτεροκόλληση, ταινίες σημάσεως, ατσαλίνες κλπ.) καθώς και των μετρήσεων και ελέγχων.

Τιμή ανά τρέχον μέτρο (m) καλωδίου

ΕΥΡΩ (Ολογράφως): ΕΠΤΑ & ΤΡΙΑΝΤΑ ΕΝΝΕΑ ΛΕΠΤΑ

(Αριθμητικώς): 7,39

—

A.T.: 23

HΛM 62.10.41.03N Καλώδια τύπου E1VV-U, -R, -S (NYY), ονομ. τάσης 600/1000 V

με μόνωση από μανδύα PVC διατομής 5X10mm²

Κωδικός αναθεώρησης HΛM 102

Προμήθεια, προσκόμιση επί τόπου και εγκατάσταση (σε σωλήνα, σε κανάλι, σε εσχάρα, σε οχετό, σε φορέα, σε μονωτήρες, μέσα στο έδαφος, κλπ.) καλωδίου με χάλκινους αγωγούς και μόνωση από πολυβινυλοχλωρίδιο (PVC), ονομαστικής τάσης 600 / 1000 V τύπου E1VV-U (μονόκλωνος αγωγός), E1VV-R (πολύκλωνος αγωγός), E1VV-S (πολύκλωνος αγωγός κυκλικού τομέα), περιλαμβανομένων των υλικών στήριξης, σύνδεσης και σήμανσης (ειδικά στηρίγματα, ακροδέκτες, μούφες, κασιτεροκόλληση, ταινίες σημάσεως, ατσαλίνες κλπ.) καθώς και των μετρήσεων και ελέγχων.

Τιμή ανά τρέχον μέτρο (m) καλωδίου
ΕΥΡΩ (Ολογράφως): ΔΕΚΑ & ΕΙΚΟΣΙ ΛΕΠΤΑ
(Αριθμητικώς): 10,20

A.T.: 24

ΗΛΜ 60.10.48.03 Αγωγοί γυμνοί χάλκινοι, πολυκλωνοί διατομής 25 mm²
Κωδικός αναθεώρησης ΗΛΜ 45

Προμήθεια, προσκόμιση επί τόπου και εγκατάσταση γυμνού πολύκλωνου χάλκινου αγωγού, περιλαμβανομένων όλων των υλικών στήριξης, σύνδεσης και σήμανσης (ειδικά στηρίγματα, ακροδέκτες, πέλδρα, μούφες, κασιτεροκόλληση, ταινίες σημάσεως, ατσαλίνες κλπ.) καθώς και των μετρήσεων και ελέγχων.

Τιμή ανά τρέχον μέτρο (m) γυμνού χάλκινου αγωγού
ΕΥΡΩ (Ολογράφως): ΠΕΝΤΕ & ΕΒΔΟΜΗΝΤΑ ΛΕΠΤΑ
(Αριθμητικώς): 5,70

A.T.: 25

N 9315.20 Πλέγμα (ταινία) επισήμανσης υπόγειων αγωγών δικτύων πλάτους τουλάχιστον 20cm για αγωγούς διαμέτρου μέχρι
Φ600mm
Κωδικός αναθεώρησης ΗΛΜ 008

Προμήθεια, φόρτωση, μεταφορά, εκφόρτωση κατά μήκος του έργου και πλήρης εγκατάσταση, ταινίας επισήμανσης υπόγειων αγωγών δικτύων, πλάτους τουλάχιστον 20cm για αγωγούς διαμέτρου μέχρι Ø600mm, χρώματος επιλογής της υπηρεσίας και υψής δικτυωτής με συνεχή ζώνη στο κέντρο, πλάτους 7 ± 1 cm, όπου θα αναγράφεται ο φορέας του έργου και ο τύπος του αγωγού, με γραμματοσειρά ευανάγνωστη, με ύψος χαρακτήρων 4 cm, πλάτος 2,50 cm και πάχος κορμού 1cm.

Οι ταινίες σήμανσης θα διαθέτουν ανθεκτικό σε διάβρωση σύρμα από χρωμιονικελίνη ή οποιοδήποτε άλλο υλικό που ανιχνεύεται εύκολα με ηλεκτρομαγνητικές συσκευές και καθιστά δυνατό τον άμεσο εντοπισμό των θαμμένων πλαστικών σωληνώσεων. Η επιμέτρηση θα γίνεται σε μέτρα μήκους (m) των ταινιών σήμανσης, ανεξαρτήτως τύπου (ενιαία κατηγορία για κάθε τύπο ταινίας).

Στην τιμή μονάδος περιλαμβάνονται:

- Η προμήθεια, μεταφορά επί τόπου του έργου, αποθήκευση και προστασία των ταινιών σήμανσης.
- Η φθορά και απομείωση των υλικών.
- Η εργασία τοποθέτησης εντός του ορύγματος

Τιμή ανά τρέχον μέτρο (m) τοποθετημένης ταινίας σήμανσης σύμφωνα με τα παραπάνω και

τους όρους της αντίστοιχης τεχνικής προδιαγραφής.

ΕΥΡΩ (Ολογράφως): ΜΗΔΕΝ & ΕΒΔΟΜΗΝΤΑ ΛΕΠΤΑ
(Αριθμητικώς): 0,70

—

A.T.: 26

ΥΔΡ 3.10.01.01 Εκσκαφή ορυγμάτων υπογείων δικτύων σε έδαφος γαιώδες
ή ημιβραχώδες με πλάτος πτυθμένα έως 3,00 m, με την πλευρική απόθεση των προϊόντων εκσκαφής. Για βάθος ορύγματος έως 4,00 m
Κωδικός αναθεώρησης ΥΔΡ 6081.1

Εκσκαφή ορυγμάτων υπογείων δικτύων σε έδαφος γαιώδες ή ημιβραχώδες περιλαμβανομένων και των εκσκαφών τυχόν υπαρχουσών ασφαλτικών στρώσεων, σε κατοικημένη περιοχή ή στο εύρος κατάληψης οδικού άξονα υπό κυκλοφορία, με οποιοδήποτε τρόπο (μηχανικά μέσα με ή χωρίς χειρωνακτική υποβοήθηση) εν ξηρώ ή με υπόγεια νερά (με στάθμη ηρεμούσα ή υποβιβαζόμενη με άντληση), σύμφωνα με την μελέτη και την ΕΤΕΠ 08-01-03-01 "Εκσκαφές ορυγμάτων υπογείων δικτύων".

Η κοπή των ασφαλτικών στρώσεων ή των υπαρχουσών στρώσεων από σκυρόδεμα θα γίνεται υποχρεωτικά με ασφαλοκόφτη και η σχετική εργασία περιλαμβάνεται στην τιμή μονάδας του άρθρου.

Η χρήση αντλιών δεν πληρώνεται ιδιαίτερα, τόσο κατά τη διάρκεια της εκσκαφής, όσο και κατά τη διάρκεια εκτέλεσης των εργασιών εντός του ορύγματος και μέχρι της αποπεράτωσης αυτών, εκτός αν προβλέπεται άλλως στην μελέτη.

Στην τιμή περιλαμβάνονται οι σποραδικές αντιστηρίξεις των παρειών του ορύγματος (αν απαιτούνται), η μόρφωση των παρειών και του πτυθμένα του ορύγματος στις απαιτούμενες διατομές σε τρόπο που να είναι δυνατή η χρήση τύπων για τη διάστρωση σκυροδέματος, η αναπέταση, ανάλογα με τον τρόπο και τα μέσα εκσκαφής, καθώς και τα τυχόν απαραίτητα δάπεδα εργασίας. Τέλος στην τιμή περιλαμβάνονται οι κάθε είδους πλάγιες μεταφορές (οριζόντιες ή κατακόρυφες).

Ως σποραδικές θεωρούνται οι αντιστηρίξεις των παρειών που το μήκος τους δεν υπερβαίνει τα 2,00 m συνολικά, ανά 20,0 m αξονικού μήκους ορύγματος. Οι ειδικές αντιστηρίξεις επιμετρώνται ιδιαίτερα, σε ολόκληρη την επιφάνεια εφαρμογής τους, σύμφωνα με τα καθοριζόμενα στη μελέτη.

Οι εκσκαφές επιμετρώνται ανά ζώνη βάθους (έως 4,00 m, από 4,01 έως 6,00 m κ.ο.κ.) και για κάθε ζώνη εφαρμόζεται η τιμή που καθορίζεται στο παρόν άρθρο, αναλόγως του πλάτους του ορύγματος και της διαχείρισης των προϊόντων.

Επισημαίνεται ότι οι καθαιρέσεις στοιχείων από άοπλο ή οπλισμένο σκυρόδεμα στο εύρος του ορύγματος επιμετρώνται ιδιαίτερα με βάση τα οικεία άρθρα του τιμολογίου

Τιμή ανά κυβικό μέτρο (m³) ορύγματος, με βάση τις γραμμές πληρωμής που καθορίζονται από την μελέτη, ανάλογα με το πλάτος του πτυθμένα, το βάθος του ορύγματος και την διαχείριση των προϊόντων εκσκαφών.

ΕΥΡΩ (Ολογράφως): ΕΞΙ & ΕΒΔΟΜΗΝΤΑ ΛΕΠΤΑ
(Αριθμητικώς): 6,70

—

A.T.: 27

ΥΔΡ 5.07 Στρώσεις έδρασης και εγκιβωτισμός σωλήνων με άμμο προελεύσεως λατομείου
Κωδικός αναθεώρησης ΥΔΡ 6069

Στρώσεις έδρασης και εγκιβωτισμός σωλήνων εντός ορύγματος με άμμο προέλευσης λατομείου, σύμφωνα με τις τυπικές διατομές της μελέτης και την ΕΤΕΠ 08-01-03-02 "Επανεπίχωση ορυγμάτων υπογείων δικτύων"

Στην τιμή μονάδας περιλαμβάνονται :

- α. Η προμήθεια και μεταφορά άμμου λατομείου επί τόπου του έργου.
- β. Η προσέγγιση, έκριψη και διάστρωση του υλικού στο όρυγμα.
- γ. Η ισοπέδωση της στρώσης έδρασης και η τύπανση ή ελαφρά συμπίκνωση της στρώσης εγκιβωτισμού έτσι ώστε να περιβάλλει πλήρως τους σωλήνες, με ιδιαίτερη προσοχή για την αποφυγή ζημιών στην σωληνογραμμή.

Τιμή για ένα κυβικό μέτρο (m³) επίχωσης ως ανωτέρω, σύμφωνα με τις προβλεπόμενες από την μελέτη γραμμές πληρωμής (τυπικές διατομές αγωγών) με την μεταφορά υλικού από το λατομείο Φιλιατρών μέσω οδού καλής βατότητας, εκτός πόλεως και σε απόσταση 3,9 χλμ.

Ανάλυση τιμής: $11,30€/m^3 + 0,20€/m^3 \cdot km \cdot 3,9km = 12,08 €/m^3$

ΕΥΡΩ (Ολογράφως): ΔΩΔΕΚΑ & ΟΚΤΩ ΛΕΠΤΑ

(Αριθμητικώς): 12,08

A.T.: 28

ΥΔΡ 4.09

Αποκατάσταση ασφαλτικών οδοστρωμάτων στις θέσεις ορυγμάτων υπογείων δικτύων

Κωδικός αναθεώρησης ΟΔΟ 4521B

Για τις εργασίες πλήρους επαναφοράς ενός τετραγωνικού μέτρου αποξηλωθέντος ασφαλτικού οδοστρώματος, ήτοι:

1. Διάστρωση και συμπίκνωση υλικού οδοστρωσίας με αδρανή υλικά λατομείου, κατά στρώσεις πάχους έως 15 cm και συνολικού πάχους ίσου με το προϋπάρχον.
2. Εφαρμογή ασφαλτικής προεπάλειψη
3. Ασφαλτική στρώση βάσης με ασφαλτόμιγμα, παρασκευαζόμενο εν θερμώ σε μόνιμη εγκατάσταση, συμπτκνωμένου πάχους 50 mm
4. Διάστρωση και συμπίκνωση ασφαλτομίγματος παραγόμενου εν θερμώ σε μόνιμη εγκατάσταση, συνολικού πάχους ίσου με το προϋπάρχον κατά στρώσεις συμπτκνωμένου πάχους έως 50 mm.
5. Εφαρμογή ασφαλτικής συγκολλητικής επάλειψης στην περίπτωση εφαρμογής διπλής ασφαλτικής στρώσης

Περιλαμβάνεται η προμήθεια και μεταφορά επί τόπου όλων των ενσωματωμένων υλικών, η λήψη μέτρων για τις απαιτούμενες κυκλοφοριακές ρυθμίσεις και η απασχόληση προσωπικού, εξοπλισμού και μέσων για την εκτέλεση των εργασιών, καθώς και η συλλογή και απομάκρυνση τυχόν πλεοναζόντων υλικών και ο καθαρισμός του οδοστρώματος με χρήση μηχανικού σαρώθρου μετά την ολοκλήρωση των εργασιών.

Το παρόν άρθρο έχει εφαρμογή ανεξαρτήτως της εκτάσεως των αποκαταστάσεων και των κυκλοφοριακών συνθηκών στην θέση εκτέλεσης των εργασιών. Οι επιμέρους εργασίες θα εκτελούνται σύμφωνα με τα καθοριζόμενα στα αντίστοιχα άρθρα του τιμολογίου έργων οδοποιίας (NET ΟΔΟ).

Τιμή ανά τετραγωνικό μέτρο (m²) πλήρους αποκατάστασης οδοστρώματος που έφεραν ασφαλτικές στρώσεις μέσου πάχους 10 cm:

ΕΥΡΩ (Ολογράφως): ΔΕΚΑΟΚΤΩ & ΠΕΝΗΝΤΑ ΛΕΠΤΑ

(Αριθμητικώς): 18,50

ΟΜΑΔΑ Η: ΕΡΓΑΣΙΕΣ ΠΡΑΣΙΝΟΥ

E4 Άνοιγμα λάκκων με χρήση εκσκαπτικού μηχανήματος

Άνοιγμα λάκκων με χρήση εκσκαπτικού μηχανήματος, καθώς και καθαρισμός και αποκομιδή των υπολειμμάτων ριζών και των αχρήστων υλικών, σύμφωνα με την φυτοτεχνική μελέτη και την ΕΤΕΠ 10-05-01-00. Στην τιμή περιλαμβάνονται όλες οι δαπάνες του απαιτούμενου εργατοτεχνικού προσωπικού, εργαλείων και μέσων για την εκτέλεση της εργασίας.

E4.3 Άνοιγμα λάκκων διαστάσεων 1,00 x 1,00 x 1,00 m

Αναθεωρείται με το άρθρο ΠΡΣ 5110

Τιμή ανά τεμάχιο (τεμ)

EYΡΩ Ολογράφως: ΤΕΣΣΕΡΑ
Αριθμητικώς: 4,00

Δ1. Δένδρα

Προμήθεια καλλωπιστικών δένδρων με τις δαπάνες συσκευασίας, φορτοεκφόρτωσης και μεταφοράς στον τόπο του έργου, τυχόν προσωρινής αποθήκευσης και συντήρησης στο φυτώριο του εργοταξίου, πλαγίων μεταφορών, τυχόν απωλειών κατά την μεταφορά, τις δαπάνες του εργατοτεχνικού προσωπικού και μέσων που θα απασχοληθούν, καθώς και όποια άλλη δαπάνη απαιτείται για την διατήρηση των δένδρων σε άριστη κατάσταση μέχρι και τη φύτευσή τους, σύμφωνα με την φυτοτεχνική μελέτη και την ΕΤΕΠ 10-09-01-00.

Δ1.3 Δένδρα κατηγορίας Δ3

Αναθεωρείται με το άρθρο ΠΡΣ-5210

Τιμή ανά τεμάχιο (τεμ)

EYΡΩ Ολογράφως: ΔΩΔΕΚΑ ΚΑΙ ΠΕΝΗΝΤΑ
Αριθμητικώς: 12,50

E9 Φύτευση φυτών

E9.3 Φύτευση φυτών με μπάλα χώματος όγκου 0,40 - 1,50 lt

Αναθεωρείται με το άρθρο ΠΡΣ 5210

Φύτευση φυτών με μπάλα χώματος όγκου 1,50 lt, δηλαδή: φύτευση με σωστή τοποθέτηση του φυτού στο λάκκο μέχρι το λαιμό της ρίζας, γέμισμα του λάκκου μέχρι την επιφάνεια του εδάφους, πάτημα του χώματος μέσα στο λάκκο φύτευσης, λίπανση και σχηματισμός λεκάνης άρδευσης, σύμφωνα με την φυτοτεχνική μελέτη και την ΕΤΕΠ 10-05-01-00

Στην τιμή περιλαμβάνονται η αξία του λιπάσματος και του νερού και η δαπάνη απομάκρυνσης όλων των υλικών που θα προκύψουν από τη φύτευση (πέτρες, σακούλες, δοχεία κλπ).

Τιμή ανά τεμάχιο (τεμ)

ΕΥΡΩ Ολογράφως: ΜΗΔΕΝ ΚΑΙ ΟΓΔΟΝΤΑ
Αριθμητικός: 0,80

E11.1 Υποστύλωση δένδρου με την αξία του πασσάλου

Αναθεωρείται με το άρθρο ΠΡΣ 5240

Υποστύλωση δέντρου με την αξία πασσάλου ευθυτενούς, αποφλοιωμένου, βαμμένου, πελεκητού στο κάτω άκρο, πισσαρισμένου μέχρι ύψος 0,50 m, από κατάλληλη ξυλεία. Στην τιμή συμπεριλαμβάνονται η αξία και μεταφορά επί τ'οπου του πασσάλου, οι δαπάνες του εργατοτεχνικού προσωπικού, των μικροϋλικών και των εργαλείων που θα χρησιμοποιηθούν για την κατακόρυφη έμπηξη του σε βάθος 0,50 m, σε οποιοδήποτε είδος εδάφους, και με οποιαδήποτε κλίση καθώς και η πρόσδεσή του δέντρου σ' αυτόν με κατάλληλο μέσον.

E11.1.1 Για μήκος πασσάλου μέχρι 2,50 m

Τιμή ανά τεμάχιο (τεμ)

ΕΥΡΩ Ολογράφως: ΔΥΟ ΚΑΙ ΠΕΝΗΝΤΑ
Αριθμητικός: 2,50

H1.1 Σωλήνες από πολυαιθυλένιο PE 6 atm

Αναθεωρείται με το άρθρο ΗΛΜ 8

Σωλήνες από πολυαιθυλένιο υψηλής πυκνότητας (HDPE), πίεσης λειτουργίας 6 atm (SDR 21), κατά EN 12201-2, ή πολυαιθυλένιο χαμηλής πυκνότητας (LDPE) κατά DIN 8072 (SF = συντελεστής ασφαλείας = 1,25 ή 1,40) για διατομές έως Φ32 mm. Στην τιμή μονάδος περιλαμβάνεται η προμήθεια των σωλήνων, των πάσης φύσεως εξαρτημάτων και μικροϋλικών (καννάβι, τεφλόν κλπ), η μεταφορά, η προσέγγιση, και η εγκατάσταση επιφανειακά ή σε τάφρο, καθώς και οι συνδέσεις, ρυθμίσεις και δοκιμές, σύμφωνα με την φυτοτεχνική μελέτη και την ΕΤΕΠ 10-08-01-00.

Δεν περιλαμβάνεται η δαπάνη εκσκαφής και επίχωσης της τάφρου.

Άρθρο	DN (mm)
H1.1.4	Φ 32

Τιμή ανά τρέχον μέτρο (m)

ΕΥΡΩ ΟΛΟΓΡΑΦΩΣ: ΜΗΔΕΝ ΚΑΙ ΕΞΗΝΤΑ ΠΕΝΤΕ
ΑΡΙΘΜΗΤΙΚΑ : 0,65

H8.1.1 Σταλάκτης αυτορυθμιζόμενος, επισκέψιμος

Αναθεωρείται με το άρθρο ΗΛΜ 8

Σταλάκτης επικαθήμενος, αυτορυθμιζόμενος, αυτοκαθαριζόμενος, επισκέψιμος, για πίεση λειτουργίας από 0,6 έως 4,00 atm. Προμήθεια επί τόπου του έργου με τα εξαρτήματα σύνδεσης και τα μικροϋλικά, εργασία τοποθέτησης, σύνδεσης, ρυθμίσεων και δοκιμών, σύμφωνα με την φυτοτεχνική μελέτη και την ΕΤΕΠ 10-08-01-00.

Τιμή ανά τεμάχιο (τεμ)

ΕΥΡΩ Ολογράφως: ΜΗΔΕΝ ΚΑΙ ΕΙΚΟΣΙ ΔΥΟ

Αριθμητικώς: 0,22

Άρθρο 16.11 Τοποθέτηση ή αντικατάσταση φρεατίου παροχής ύδρευσης.

Κωδικός Αναθεώρησης ΗΛΜ-4

Προμήθεια, μεταφορά επί τόπου και τοποθέτηση προκατασκευασμένου φρεατίου παροχής ύδρευσης, νέας παροχής ή για την αντικατάσταση υφισταμένου που έχει θραυστεί.

Στην τιμή μονάδας περιλαμβάνονται :

- α. Η αποξήλωση του κατεστραμμένου φρεατίου (μερίπτωση αντικατάστασης) και η διάνοιξη ορύγματος στο πεζοδρόμιο για την εγκατάσταση του νέου.
- β. Η τοποθέτηση και πάκτωση με σκυρόδεμα του μεταλλικού πλαισίου έδρασης του φρεατίου που χορηγείται από τον Φορέα Ύδρευσης.
- γ. Η τοποθέτηση και στερέωση του νέου φρεατίου και η πλήρωση του διακένου του ορύγματος με θραυστό υλικό λατομείου, μέχρι την στάθμη έδρασης της πλακόστρωσης ή επίστρωσης του πεζοδρομίου
- δ. Η αποκατάσταση του πεζοδρομίου στην προτέρα του κατάσταση σύμφωνα με την ΕΤΕΠ 08-06-08-03 "Αποκατάσταση πλακοστρώσεων στις θέσεις διέλευσης υπογείων δικτύων"
- ε. Η φόρτωση και μεταφορά των των μπάζων σε οποιαδήποτε απόσταση και ο πλήρης καθαρισμός του χώρου της επέμβασης..

Τιμή ανά τοποθετούμενο φρεάτιο παροχής ύδρευσης (τεμ).

ΕΥΡΩ Ολογράφως: ΠΕΝΗΝΤΑ ΕΝΑ ΚΑΙ ΠΕΝΗΝΤΑ

Αριθμητικώς: 51,50

Άρθρο Ν4 (Β11) Εγκατάσταση υπόγειου κάδου απορριμμάτων.

Κωδικός Αναθεώρησης ΟΙΚ.5104

- 1.1 Ο προσφερόμενος υπόγειος κάδος απορριμμάτων προσωρινής αποθήκευσης αποτελείται από: (α) προκατασκευασμένο φρεάτιο εγκιβωτισμού από οπλισμένο σκυρόδεμα, (β) κάδο απορριμμάτων χωρητικότητας περίπου 3 m³ τοποθετημένο εντός του φρεατίου (γ) εσωτερική πλατφόρμα ασφαλείας, (δ) πλατφόρμα πεζοδρομίου, (ε) χοάνη τροφοδοσίας απορριμμάτων (στ) σύστημα & λογισμικό επιτήρησης πλήρωσης κάδου Όλα τα συστήματα των υπόγειων κάδων θα παραδοθούν πλήρως εγκατεστημένα και σε λειτουργία. Η συγκρότηση κάθε ενός υπόγειου κάδου, θα προσφέρει μία συνολική γεωμετρική αποθηκευτική χωρητικότητα 3.000 λίτρων περίπου (\pm 5%)
- 1.2 Συνοδευτικά των ανωτέρω και προκειμένου να είναι δυνατή η αποκομιδή των απορριμμάτων από τους υπόγειους κάδους της παρούσης μελέτης, θα παραδοθεί και θα τοποθετηθεί άνευ χρέωσης ένας (1) μηχανισμός υδραυλικής ανύψωσης (γερανός) ο οποίος θα τοποθετηθεί σε ένα (1) από τα συμβατικά απορριμματοφόρα οχήματα ιδιοκτησίας του Δήμου Τριφυλίας. **Επισημαίνεται ότι αυτός ο μηχανισμός υδραυλικής ανύψωσης (γερανός) δεν τιμολογείται χωριστά, αλλά η αξία του**

υπάρχει ανηγμένη στην τιμή μονάδας των προσφερόμενων υπόγειων κάδων και θα εξυπηρετεί το σύνολο των υπόγειων κάδων που θα εγκατασταθούν στο έργο. Η παρούσα περιγραφή αφορά το σύνολο του έργου και όχι το κάθε τεμάχιο χωριστά.

- 1.3 Συνοδευτικά των ανωτέρω θα παραδοθούν για χρήση ως ανταλλακτικά και άνευ χρέωσης ένας (1) εφεδρικός πλαστικός κάδος όμοιος με αυτούς των πλήρων συγκροτημάτων. Επισημαίνεται ότι αυτός ο «εφεδρικός» πλαστικός κάδος δεν τιμολογείται χωριστά, αλλά η αξία του υπάρχει ανηγμένη στην τιμή των προσφερόμενων υπόγειων κάδων
2. Φρεάτιο εγκιβωτισμού
 - 2.1 Ο υπόγειος κάδος απορριμμάτων θα είναι τοποθετημένος εντός κατάλληλα διαμορφωμένου και πλήρως στεγανού φρεατίου. Το φρεάτιο θα είναι προκατασκευασμένο από οπλισμένο σκυρόδεμα με βελτιωτικά στεγανοποίησης για την εξασφάλιση της στεγανότητας και σε διαστάσεις κατάλληλες για την τοποθέτηση του κάδου και της πλατφόρμας ασφαλείας. Το σκυρόδεμα θα είναι τουλάχιστον κατηγορίας A C30/37 ενώ ο οπλισμός θα είναι από χάλυβα A500NR ή παρόμοιο ανώτερων προδιαγραφών. Το πάχος των τοιχωμάτων θα είναι ικανό ώστε να παρέχεται η απαιτούμενη αντοχή στην πίεση του εδάφους ή/και του υδροφόρου ορίζοντα, όπου υφίσταται, και να αποτρέπεται η εισροή των νερών της βροχής εντός αυτού καθώς και η διαρροή τυχόν υγρών και στραγγισμάτων στο υπέδαφος, με ελάχιστη διατομή 120 mm. Επισημαίνεται, ότι για την εξασφάλιση της μέγιστης δυνατής στεγανότητας του υπόγειου φρεατίου είναι επιβεβλημένη η σκυροδέτηση του σε μία φάση (μονομπλόκ) ώστε να αποφευχθούν οι ενώσεις που αποτελούν και σημεία αστοχίας σ' ότι αφορά την στεγανότητα. Η σκυροδέτηση δηλαδή των φρεατίων, θα πρέπει να πραγματοποιηθεί με την μέθοδο που πραγματοποιείται η σκυροδέτηση σε κολυμβητικές δεξαμενές
 - 2.2 Οι διαστάσεις του φρεατίου θα είναι κατάλληλες για την τοποθέτηση κάδου υπόγειας αποθήκευσης απορριμμάτων (ενδεικτικά 1,80x1,80x2,30)
 - 2.3 Το φρεάτιο πρέπει να είναι σχεδιασμένο με τρόπο ώστε να επιτρέπει τον εύκολο καθαρισμό του εσωτερικού χώρου και την άντληση υγρών που τυχόν εισέλθουν εντός του.
 - 2.4 Για την εγκατάσταση του φρεατίου θα πραγματοποιηθούν από τον ανάδοχο όλες οι απαραίτητες εργασίες εκσκαφής, διαμόρφωσης, κατασκευής δαπέδου απόθεσης του φρεατίου εγκιβωτισμού με τρόπο ώστε να είναι πλήρως εξασφαλισμένη τόσο η οριζόντια θέση του φρεατίου όσο και η αποφυγή καθιζήσεων κλπ.
 - 2.5 Κατάθεση πλήρους φακέλου με στοιχεία και σχέδια που θα αποδεικνύουν τα 2.1 έως 2.4. Θα πρέπει να υποβληθούν σχέδια, αναλυτική στοιχειοθέτηση (μελέτη) και στατικοί υπολογισμοί σύμφωνα με τους ισχύοντες ευρωκώδικες, όπου θα τεκμηριώνεται η αντοχή της κατασκευής σύμφωνα με τον χρησιμοποιούμενο τύπο σκυροδέματος και σιδηρού οπλισμό. Τα στοιχεία που θα προσκομιστούν πρέπει να φέρουν την υπογραφή αυτού που τα έχει εκδώσει. Οι στατικοί υπολογισμοί θα έχουν υπογραφή της εταιρίας κατασκευής των υπόγειων συστημάτων ή αρμόδιου Μηχανικού.
 3. Κάδος προσωρινής αποθήκευσης απορριμμάτων
 - 3.1 Ο κάδος απορριμμάτων που τοποθετείται εντός του φρεατίου θα είναι κατασκευασμένος από υλικό ανθεκτικό στη διάβρωση και επαρκώς εύκαμπτο ώστε να αντέχει τα χτυπήματα και τις προσκρούσεις. Θα είναι κατασκευασμένος από κατάλληλο πλαστικό υλικό (κατά προτίμηση από

πρωτογενές πολυαιθυλένιο), χωρητικότητας περίπου 3.000 lit ενώ το καθαρό βάρος του δεν θα είναι μεγαλύτερο των 150 kg. Οι διαστάσεις του θα είναι τέτοιες ώστε να μπορεί να γίνει συλλογή των απορριμμάτων από συμβατικά απορριματοφόρα τύπου πρέσας οπίσθιας φόρτωσης του Δήμου. Η εκκένωση του κάδου θα πραγματοποιείται με τους υφιστάμενους μηχανισμούς DIN οπίσθιας φόρτωσης σε απορριματοφόρο όχημα (τύπου πρέσας).

- 3.2 Ο αποσπώμενος εσωτερικός κάδος απορριμμάτων θα πρέπει να είναι εφοδιασμένος με ασφαλείς και ανθεκτικές διατάξεις παραλαβής και ανύψωσης από το έδαφος οι οποίες θα συνεργάζονται με υδραυλικό γερανό με σύστημα γάντζου ανύψωσης. Τυχόν μεταλλικά μέρη ή εξαρτήματα θα πρέπει να είναι γαλβανισμένα για την αντιδιαβρωτική προστασία τους.
- 3.3 Όλη η συγκρότηση της κατασκευής του κάδου, και ιδίως η ασφαλής και ανθεκτική διάταξη ανάρτησης στο μηχανισμό γερανοφόρου πρέπει να αντέχει στο άθροισμα του απόβαρου και του ωφέλιμου φορτίου έκαστου κάδου προσαυξανόμενο με συντελεστή ασφαλείας 20% τουλάχιστον. Τα φορτία του υπολογισμού πρέπει να είναι τα συνολικά. Σε κάθε περίπτωση ο κάδος θα πρέπει να έχει αποδεδειγμένη ικανότητα αντοχής σε φορτία σύμφωνα με τα οριζόμενα στα EN 13071-1:2008 ή νεώτερη έκδοση τους.
- 3.4 Θα παραδοθούν άνευ χρέωσης ως ανταλλακτικά και ένας (1) εφεδρικός πλαστικός κάδος απολύτως όμοιος με αυτούς του υπόγειου συστήματος. Επισημαίνεται ότι αυτός ο «εφεδρικός» πλαστικός κάδος δεν τιμολογείται χωριστά, αλλά η αξία του υπάρχει ανηγμένη στην τιμή των προσφερόμενων υπόγειων κάδων. **Η παρούσα περιγραφή αφορά το σύνολο του έργου και όχι το κάθε τεμάχιο χωριστά .**
- 3.5 Κατάθεση πλήρους φακέλου με στοιχεία και τεχνικά σχέδια που να αποδεικνύουν τα 3.1 έως 3.4.

4. Πλατφόρμα Ασφαλείας

- 4.1 Για την ασφάλεια του κοινού αλλά και του προσωπικού αποκομιδής κατά την διαδικασία ανύψωσης και εκφόρτωσης του κάδου, ειδική πλατφόρμα ασφαλείας θα ανέρχεται από το εσωτερικό του φρεατίου προκειμένου να καλύψει την οπή του πεζοδρομίου.
- 4.2 Η πλατφόρμα ασφαλείας θα πρέπει να είναι κατασκευασμένη από χαλύβδινα προφίλ πάχους περίπου 2,00mm, επικαλυμμένα με φύλλο χάλυβα πάχους περίπου 1,00mm.
- 4.3 Για την ασφάλεια του κοινού αλλά και του προσωπικού αποκομιδής κατά την διαδικασία ανύψωσης και εκφόρτωσης του κάδου, ο εσωτερικός χώρος του υπόγειου προστατευτικού φρεατίου θα είναι εξοπλισμένος με μια μετακινούμενη πλατφόρμα η οποία θα βρίσκεται κάτω από τον κάδο.
- 4.4 Κατά την ανύψωση του κάδου η εν λόγω πλατφόρμα, θα πρέπει να μετακινείται προς τα πάνω μέχρι τη στάθμη του πεζοδρομίου ώστε να καλύπτει με ασφάλεια το άνοιγμα του υπόγειου τμήματος και να προστατεύει τους διερχόμενους όσο ο κάδος βρίσκεται απομακρυσμένος από το χώρο του φρεατίου.
- 4.5 Η πλατφόρμα ασφαλείας θα πρέπει να είναι κατασκευασμένη σύμφωνα με το Ευρωπαϊκό πρότυπο EN 13071-2 και θα είναι πιστοποιημένη να έχει αντοχή σε φορτίο βάρους τουλάχιστον 250,00Kg. Η πλατφόρμα θα υποχωρεί καθέτως προς τα κάτω μόνο κατά την εκ νέου βύθιση του κάδου εντός του περιβλήματος.
- 4.6 Επιπλέον η ως άνω πλατφόρμα θα πρέπει να είναι εφοδιασμένη με διατάξεις και μηχανισμούς που επιτρέπουν εύκολη και ασφαλή πρόσβαση στο εσωτερικό χώρο του προστατευτικού φρεατίου για τυχόν επεμβάσεις συντήρησης και καθαρισμού.

- 4.7 Η εν λόγω πλατφόρμα ασφαλείας θα πρέπει να παραμένει ασφαλισμένη σε στάθμη κατάλληλη σε σχέση με το πεζοδρόμιο και υπό φορτίο ενός ατόμου βάρους έως 150 kg που τυχόν στέκεται πάνω σε αυτή.
- 4.8 Η πλατφόρμα θα υποχωρεί προς τα κάτω με μηχανισμό απασφάλισης και μόνο κατά την εκ νέου βύθιση του κάδου προσωρινής αποθήκευσης εντός του φρεατίου
- 4.9 Η πλατφόρμα ασφαλείας θα πρέπει να είναι εφοδιασμένη με διατάξεις και μηχανισμούς που επιτρέπουν εύκολη και ασφαλή πρόσβαση στο εσωτερικό χώρο του φρεατίου για τυχόν επεμβάσεις συντήρησης και καθαρισμού
- 4.10 Κατάθεση πλήρους φακέλου με στοιχεία και σχέδια που να αποδεικνύουν τα 4.1 – 4.4

5. Πλατφόρμα πεζοδρομίου

- 5.1 Το υπόγειο τμήμα του συστήματος πρέπει να καλύπτεται με πλατφόρμα πεζοδρομίου, αναλόγων διαστάσεων που θα ταυτίζονται με την άνω περίμετρο του πλαισίου του φρεατίου εγκιβωτισμού. Θα πρέπει να εδράζεται με τέτοιο τρόπο ώστε να υπάρχει επαρκής στεγανότητα για την αποτροπή έκλυσης δυσάρεστων οσμών αλλά κυρίως της εισροής υδάτων εντός του φρεατίου και του κάδου. Θα βρίσκεται στη στάθμη του πεζοδρομίου πάνω από τον χώρο του υπόγειου κάδου.
- 5.2 Θα είναι κατασκευασμένη από στιβαρούς κατασκευής μεταλλικό σκελετό (γαλβανισμένο εν θερμό χαλύβδινα προφίλ ελάχιστου πάχους 2,00χιλ. σύμφωνα με το πρότυπο ISO 1461 ή αντίστοιχο), και κατάλληλα επεξεργασμένο για αντιδιαβρωτική προστασία. Η σύνδεση της πλατφόρμας πεζοδρομίου με το προκατασκευασμένο φρεάτιο θα είναι ασφαλής με κατάλληλες διατάξεις. Η πλατφόρμα κάλυψης θα πρέπει να είναι εφοδιασμένη με μια (1) λαβή κατασκευασμένη από ανοξείδωτο χάλυβα καθώς και με αμορτισέρ τα οποία θα είναι κατάλληλα θωρακισμένα από χτυπήματα τα οποία μπορεί να προκληθούν κατά την ανύψωση του πολυεστερικού κάδου.
- 5.3 Η δύναμη ανύψωσης του κάθε αμορτισέρ θα πρέπει να είναι τουλάχιστον 260,00 κιλά.. Το σύστημα ανοίγματος και κλεισίματος θα πρέπει να λειτουργεί χωρίς να απαιτείται εξωτερική πηγή ενέργειας (ηλεκτρικό ρεύμα κ.ά). Η αντοχή σε φορτίο της πλατφόρμας θα πρέπει να είναι σύμφωνη με τις απαιτήσεις του προτύπου EN 13071-2.
- 5.4 Θα πρέπει να διαθέτει σύστημα κλειδώματος (ανοξείδωτη κλειδαριά) που θα την συγκρατεί με ασφάλεια σε κλειστή οριζόντια θέση. Το ξεκλείδωμα θα επιτυγχάνεται με κλειδί με το οποίο θα εφοδιάζεται το πλήρωμα της αποκομιδής. Για την αποτροπή πρόσβασης τρίτων μη εξουσιοδοτημένων ατόμων, το κλειδί θα πρέπει να είναι ειδικού τύπου μη ευρέως διαδεδομένο αλλά κοινό για όλους τους υπόγειους κάδους (master key)
- 5.5 Η πλατφόρμα θα πρέπει να καλύπτεται με τουλάχιστον 2 στρώματα κάλυψης και πιο συγκεκριμένα με ένα (1) ενιαίο, αδιαίρετο φύλλο γαλβανισμένου χάλυβα ελάχιστου πάχους 2,00mm και με ένα (1) ενιαίο, αδιαίρετο στρώμα ανακυκλωμένου καουτσούκ-ταρτάν τουλάχιστον πάχους 10,00mm.
- 5.6 Η κατασκευή της πλατφόρμας θα πρέπει να περιλαμβάνει πλαίσιο το οποίο θα είναι κατασκευασμένο από χαλύβδινα προφίλ με ελάχιστο πάχος των τμημάτων στήριξης 4,00mm.
- 5.7 Το πλαίσιο θα λειτουργεί ως κανάλι αποστράγγισης για την προστασία από την διείσδυση των υδάτων της βροχής εντός του φρεατίου.
- 5.8 Η πλατφόρμα θα πρέπει να είναι κατασκευασμένη σύμφωνα με τα Ευρωπαϊκά Πρότυπα 13071-2 και να έχει αντοχή σε φορτίο 600,00Kg κατ' ελάχιστο.

- 5.9 Γενικά ο χειρισμός ανοίγματος και κλεισίματος της πλατφόρμας θα πρέπει να είναι εύκολος χωρίς να απαιτείται άσκηση μεγάλης μυϊκής δύναμης και σε κάθε περίπτωση να μπορεί να πραγματοποιείται από ένα άτομο σε συνήθη φυσική κατάσταση.
- 5.10 Η πλατφόρμα θα πρέπει να είναι εφοδιασμένη με κατάλληλους μηχανισμούς ή διατάξεις χάρη στους οποίους θα ανοίγει ώστε να μπορεί με ασφάλεια να παραλαμβάνεται ο κάδος κατά την φάση της αποκομιδής του.
- 5.11 Θα πρέπει να διαθέτει σύστημα κλειδώματος (κλειδαριά) κατασκευασμένο από ανοξείδωτο χάλυβα το οποίο θα συγκρατεί την πλατφόρμα με ασφάλεια σε οριζόντια θέση. Το ξεκλείδωμα θα επιτυγχάνεται με κλειδί με το οποίο θα εφοδιάζεται το πλήρωμα της αποκομιδής.
- 5.12 Επί ποινής αποκλεισμού ο διαγωνιζόμενος θα πρέπει να υποβάλει την αναφορά απορρόφησης κραδασμών η οποία θα περιέχει πληροφορίες σχετικά με τη δύναμη που παράγεται από το αμορτισέρ.
- 5.13 Κατάθεση πλήρους φακέλου με στοιχεία και τεχνικά σχέδια που να αποδεικνύουν τα 5.1 έως 5.5.

6. Χοάνη εισαγωγής απορριμμάτων

Πάνω στην ως άνω περιγραφόμενη πλατφόρμα θα προσαρμόζεται το υπέργειο τμήμα που θα αποτελείται από ένα «πύργο» εισαγωγής των σύμμεικτων απορριμμάτων (ήτοι διάταξη εισαγωγής σύμμεικτων απορριμμάτων).

Ο πύργος θα αποτελεί το εμφανές σημείο όλης της κατασκευής οπότε θα πρέπει να παρουσιάζει προσεγμένο και ελκυστικό σχεδιασμό.

Ο πύργος θα πρέπει να βρίσκεται στο κέντρο περίπου της πλατφόρμας και πάνω από το κέντρο του κάδου ώστε να επιτυγχάνεται ομαλή ισοκατανομή των απορριμμάτων που ρίπτονται μέσα στον κάδο.

Ο πύργος θα φέρει ένα στόμιο τέτοιων διαστάσεων (70x70cm \pm 5% ή διαμέτρου 70cm \pm 5%) ώστε να μπορεί να δέχεται σακούλες με οικιακά απορρίμματα, αλλά να αποτρέπει την εισαγωγή ογκωδών αντικειμένων.

Πιο συγκεκριμένα ο πύργος θα είναι κυλινδρικού σχήματος ελάχιστης διαμέτρου τουλάχιστον 60,00cm και μεγίστου ύψους 1,00m ώστε να καταλαμβάνει κατά το δυνατόν μικρότερο χώρο επί εδάφους. Ο πύργος θα πρέπει να είναι μέγιστου βάρους 50,00 κιλών και θα έχει ελάχιστο όγκο 200,00 λίτρα.

Ο «πύργος» εισαγωγής απορριμμάτων θα είναι από ανοξείδωτο χάλυβα ελάχιστου πάχους 1,8 χιλιοστών, ανθεκτικό στην οξειδωση, με ελάχιστη ποιότητα A4 ή αντίστοιχη. Όλα τα υπόλοιπα μέρη του πύργου θα είναι κατασκευασμένα από ατσάλι και θα έχουν υποβληθεί σε επικάλυψη σκόνης και θα έχει UV προστασία.

Ο πύργος θα είναι εφοδιασμένος με ένα ποδοπεντάλ, το οποίο θα ανοίγει το σκέπαστρο του πύργου, καθώς και μια συσκευή η οποία θα εξασφαλίζει την ομαλή επιστροφή του καπακιού στην αρχική του θέση (η οποία θα εμποδίζει από τραυματισμούς).

Για την εξασφάλιση της ανθεκτικότητας του μηχανισμού του μοχλού (ποδοπεντάλ) από την επαφή με τα απορρίμματα, ο μηχανισμός του μοχλού ανοίγματος του καπακιού, θα πρέπει να έχει επικάλυψη από ανοξείδωτο χάλυβα το οποίο έχει υποβληθεί σε επικάλυψη σκόνης ανθεκτική στη UV υπεριώδη ακτινοβολία.

Υποχρεωτικά ο πύργος θα πρέπει να φέρει κατάλληλη διάταξη σκέπαστρου για την αποτροπή εισροής των νερών της βροχής και την έκλυση οσμών.

Το σκέπαστρο θα πρέπει να προσφέρει ευχερές και εύκολο άνοιγμα προς τους χρήστες.

7. Σύστημα επιτήρησης στάθμης πλήρωσης

- 7.1 Σε κάθε σύστημα υπόγειου κάδου θα εγκατασταθεί και ένας αισθητήρας μέτρησης πλήρωσης του κάδου. Οι αισθητήρες θα τοποθετηθούν σε σημείο ώστε να μην επηρεάζεται η λειτουργία του συστήματος υπόγειων κάδων.

Επισημαίνεται ότι το σύστημα ανίχνευσης πληρότητας δεν τιμολογείται χωριστά, αλλά υπάρχει η αξία του ανηγμένη στην τιμή των συστημάτων υπόγειων κάδων.

- 7.2 Οι αισθητήρες θα πρέπει να έχουν τουλάχιστον τα παρακάτω χαρακτηριστικά: •Μετρούμενες παράμετροι: ύψος σκουπιδιών (τουλάχιστον μία βαθμίδα), σήμα κινητής τηλεφωνίας, στάθμη-τάση μπαταρίας, θέση πλατφόρμας πεζοδρομίου ανοικτή ή κλειστή •Αισθητήρας πλήρωσης με τουλάχιστον δύο στάθμες μέτρησης (πχ. 60% και 90%) •Πιστοποιήσεις: CE, IP67 (όπως αναλύθηκε παραπάνω) •Ασύρματα πρωτόκολλα επικοινωνίας: GSM/GPRS •Δυνατότητα μετρήσεων και αποστολής στοιχείων με προγραμματιζόμενη ημερήσια συχνότητα αποστολής (πχ 3 μετρήσεις ανά 24 ωρο). •Μπαταρία με ζωή τουλάχιστον 3 έτη (σε περίπτωση τριών μετρήσεων ημερησίως), θα αναφερθεί ο αριθμός και ο τύπος των μπαταριών •Θερμοκρασιακό εύρος λειτουργίας: -20ο C ως +70ο C
- 7.3 Οι αισθητήρες θα συνοδεύονται από το λογισμικό διαχείρισής τους . Το λογισμικό διαχείρισης θα έχει τουλάχιστον τις παρακάτω δυνατότητες: • Λειτουργία 24 ώρες/7 ημέρες, με πρόσβαση μέσω διαδικτύου (web based) • Ελεγχόμενη και διαβαθμισμένη πρόσβαση με χρήση εξατομικευμένου κωδικού • Δυνατότητα τροποποίησης συχνότητας αποστολής μετρήσεων από τους αισθητήρες, από το κέντρο ελέγχου των σημάτων • Δυνατότητα ορισμού θέσης και τύπου κάδου με χρήση λεκτικού και GIS • Δυνατότητα ορισμού παραμέτρων τύπων κάδων • Δυνατότητα ορισμού ζωνών αποκομιδής • Εμφάνιση σε χάρτη της βέλτιστης διαδρομής οχήματος ανά ζώνη για αποκομιδή • Φιλτράρισμα της θέασης κάδων βάσει: -Ζώνης -Τύπο κάδου • Εμφάνιση συναγερμών από αισθητήρες που να αφορούν: -Χαμηλή μπαταρία -Χαμηλό σήμα δικτύου -Απώλεια αισθητήρα • Ελληνικό περιβάλλον χρήστη
- 7.4 Στον χρόνο εγγύησης καλής λειτουργίας προμήθειας που είναι τα δύο (2) έτη, περιλαμβάνονται: η άδεια λειτουργίας του λογισμικού συμπεριλαμβανομένης της φιλοξενίας σε κεντρικό «server», η τεχνική υποστήριξη και οι όποιες αναβαθμίσεις απαιτηθούν, με έξοδα του αναδόχου. Επίσης, σε περίπτωση βλάβης οποιουδήποτε τμήματος του συστήματος, αισθητήρες, modem, μπαταρίες κλπ, ο ανάδοχος με δικά του έξοδα θα αποκαθιστά την βλάβη εντός 48 ωρών από την έγγραφη ειδοποίηση της Υπηρεσίας. Η συσκευή θα αποστέλλει τα δεδομένα μέτρησης με χρήση του δικτύου κινητής τηλεφωνίας. Η διάρκεια της συνδρομής για την αποστολή δεδομένων κινητής τηλεφωνίας θα είναι δύο (2) έτη από την ημερομηνία παραλαβής της προμήθειας. Από τον προμηθευτή θα δοθούν αναλυτικά όλα τα στοιχεία των καρτών sim (αριθμός τηλεφωνικής σύνδεσης GSM παρόχου, αριθμός κάρτας SIM κλπ) σε αντιστοίχιση με την θέση του/ων κάδου/ων.

8. Λοιπές Τεχνικές απαιτήσεις

8.1 Σε περίπτωση δυσχερειών (π.χ. Ο.Κ.Ω., αρχαιολογικού κωλύματος κλπ) κατά την εκσκαφή ή την διερευνητική τομή και αφού διαπιστωθεί η αδυναμία εγκατάστασης του συστήματος στην συγκεκριμένη θέση, ο ανάδοχος έχει την υποχρέωση να καλύψει πλήρως τα έξοδα και τις εργασίες εκσκαφής και στη νέα θέση που θα του υποδείξει η Υπηρεσία. Επισημαίνεται ότι οι παραπάνω δαπάνες δεν τιμολογούνται χωριστά, αλλά συμπεριλαμβάνεται η αξία τους ανηγμένη στην συνολική προσφερθείσα τιμή των συστημάτων υπόγειων κάδων.

8.2 Επισημαίνεται ότι αποκλειστικός υπεύθυνος κατά την διάρκεια υλοποίησης της σύμβασης είναι ο προμηθευτής. Λόγω της ιδιαιτερότητας και της φύσης

των εργασιών για την τοποθέτηση των συστημάτων, θα πρέπει να οριστεί από τον προμηθευτή υπεύθυνος εργασιών εγκατάστασης, ο οποίος θα πρέπει να είναι διπλωματούχος μηχανικός. Θα κατατεθεί ανάλογη υπεύθυνη δήλωση στον φάκελο των τεχνικών προσφορών, ενώ με την υπογραφή της σύμβασης θα πρέπει να οριστεί και το φυσικό πρόσωπο που θα εκτελέσει την σχετική εργασία.

9. Ανυψωτικός Μηχανισμός Αποκομιδής Υπόγειων Κάδων

- 9.1 Θα παραδοθεί από τον ανάδοχο άνευ χρέωσης ένας (1) ανυψωτικός μηχανισμός υδραυλικού γερανού (για το σύνολο του έργου) και θα τοποθετηθεί σε ένα (1) συμβατικό απορριμματοφόρο όχημα του Δήμου με χοάνη οπίσθια φόρτωσης (τύπου πρέσας) που θα υποδειχθεί από την αρμόδια Υπηρεσία. Οι συμμετέχοντες προτείνεται να επισκεφτούν τις εγκαταστάσεις του Δήμου και να γνωρίσουν τα οχήματα στα οποία σχεδιάζεται να εγκατασταθούν. Ο γερανός θα είναι τύπου «παπαγαλάκι» με “γάντζο” για την εξαγωγή του κάδου από το υπόγειο φρεάτιο εγκιβωτισμού. Να αναφερθεί ο τύπος του γερανού. Επισημαίνεται ότι ο μηχανισμός ανύψωσης και όλες οι εργασίες εγκατάστασής του δεν τιμολογούνται χωριστά, αλλά συμπεριλαμβάνεται η αξία τους ανηγμένη στην τιμή των συστημάτων υπόγειων κάδων.
- 9.2 Στην Τεχνική Προσφορά πρέπει να εξασφαλίζεται η εκτέλεση των τροποποιήσεων στο όχημα του Δήμου στο οποίο θα εγκατασταθεί ο ανυψωτικός μηχανισμός. Οι τροποποιήσεις αυτές γίνονται με μέριμνα και ευθύνη του Αναδόχου. Ο ίδιος ο Ανάδοχος καλύπτει το σύνολο των απαιτούμενων εργασιών και δαπανών της εγκατάστασης και πιστοποίησης του γερανού επί του οχήματος με την ταυτόχρονη τροποποίηση της άδειας κυκλοφορίας του.
- 9.3 Ο ανυψωτικός μηχανισμός θα είναι καινούργιος, αμεταχείριστος, έντεχνης στιβαρούς κατασκευής, μικρός, ελαφρύς υδραυλικός γερανός (ώστε να μην επηρεάζεται σημαντικά το ωφέλιμο φορτίο του οχήματος). Η τοποθέτηση επί της οροφής του απορριμματοφόρου οχήματος θα πραγματοποιείται σύμφωνα με τους κανόνες της τέχνης και της επιστήμης, κατά τρόπο τέτοιο ώστε να μην επηρεαστεί τόσο η ωφέλιμη χωρητικότητα της κιβωτάμαξας, όσο και ο οπίσθιος πρόβολος του οχήματος. Για το λόγο αυτό πρόταση τοποθέτησης γερανού ανάμεσα στην καμπίνα του οδηγού και την υπερκατασκευή δεν θα γίνεται αποδεκτή.
- 9.4 Ο γερανός θα πρέπει να είναι περιστροφικού τύπου. Η περιστρεφόμενη βάση θα πρέπει να έχει τη δυνατότητα περιστροφής περίπου 360°. Η περιστρεφόμενη βάση του υδραυλικού γερανού θα πρέπει να εδράζει με πλήρη ασφάλεια πάνω στην οροφή της κιβωτάμαξας του απορριμματοφόρου. Το δε συνολικό βάρος του υδραυλικού γερανού μαζί με όλα τα παρελκόμενα λειτουργικά του όργανα δεν θα πρέπει να υπερβαίνει περίπου τα 900 kg ώστε να μην επηρεάζεται σημαντικά το εκμεταλλεύσιμο ωφέλιμο φορτίο σε απορρίμματα του απορριμματοφόρου. Επιπλέον, δεν θα πρέπει να επηρεάζεται αισθητά το κέντρο βάρους του οχήματος.
- 9.5 Η ακτίνα δράσης του γερανού (ολικό μήκος οριζοντίου αναπτύγματος) θα πρέπει να είναι 6,5m τουλάχιστον, ενώ η ανυψωτική ικανότητα στα 4,5m θα πρέπει να είναι τουλάχιστον 700 kg. Στην άκρη του γερανού θα πρέπει να υπάρχει “γάντζος” για την ανάρτηση των υπόγειων κάδων. Η ασφάλιση/ακινητοποίηση της διάταξης του γερανού σε κατάσταση εκτός λειτουργίας θα είναι σε οριζόντια θέση. Η διάταξη του γερανού όταν αυτός δεν χρησιμοποιείται θα βρίσκεται στην οροφή του απορριμματοφόρου

παράλληλα με αυτή. Το συνολικό ύψος που θα καταλαμβάνει ο γερανός στη κατάσταση αυτή πρέπει να είναι το ελάχιστο δυνατό.

- 9.6 Για λόγους ασφάλειας ο γερανός θα πρέπει ενδεικτικά να διαθέτει : • Βαλβίδες ασφαλείας σε όλους τους υδραυλικούς κυλίνδρους για ακινητοποίηση του βραχίονα σε περίπτωση απώλειας πίεσεως υδραυλικού ελαίου και οι οποίες αποτρέπουν την πτώση του γερανού. Οι βαλβίδες βρίσκονται σε κατάλληλες θέσεις ώστε να προστατεύονται από την φθορά. • Σύστημα ελέγχου υπερφόρτωσης στις οριακές θέσεις διαδρομής που ακινητοποιεί αυτόματα την ανάπτυξη του βραχίονα όταν αυτός υπερφορτωθεί, και επιτρέπει μόνον τις κινήσεις συστολής. • Βαλβίδα ελέγχου υπερφόρτωσης με αναστολή κινήσεων. • Χειροκίνητη λειτουργία όλων των εντολών του γερανού σε περίπτωση βλάβης του ασύρματου χειριστηρίου ή ηλεκτρικής βλάβης του οχήματος. Σε κάθε περίπτωση η χειροκίνητη λειτουργία δεν απενεργοποιεί τις διατάξεις ασφαλείας του γερανού. • Διακόπτης κινδύνου (emergency stop) με απόλυτο αποκλεισμό της λειτουργίας του βραχίονα ανύψωσης.
- 9.7 Υποχρεωτικά ο γερανός θα συνοδεύεται και από ασύρματο χειριστήριο που θα επιτρέπει τον ασφαλή χειρισμό όλων των κινήσεων του. Ο χειρισμός του γερανού θα επιτρέπει ομαλές μικρομετακινήσεις του.
- 9.8 Ο ανάδοχος πρέπει με δικά του έξοδα να παραδώσει στην υπηρεσία τον ανυψωτικό μηχανισμό πλήρως τοποθετημένο, έτοιμο προς λειτουργία, σε όχημα του Δήμου που θα του υποδειχθεί και να κάνει επίσης με δικά του έξοδα όλες τις απαραίτητες ενέργειες για λογαριασμό του Δήμου για την νομιμοποίηση της υπερκατασκευής και την μετατροπή της άδειας κυκλοφορίας του οχήματος. Η όλη κατασκευή του ανυψωτικού θα πιστοποιηθεί και θα ελεγχθεί με βάση το ΦΕΚ Β' 1186/2003 και του EN 12999. Ο ανυψωτικός μηχανισμός θα πρέπει να πληρεί τις απαιτήσεις της Ευρωπαϊκής Οδηγίας 2006/42/EK περί τυποποίησης ασφαλείας μηχανημάτων. Να αναφερθεί ο προμηθευτής και ο εγκαταστάτης του γερανού.
- 9.9 Κατάθεση πλήρους φακέλου με στοιχεία και σχέδια που να αποδεικνύουν τα 9.1 έως 9.8.

10. Εκπαίδευση

- 10.1 Με την παράδοση των συστημάτων, θα γίνει εκπαίδευση από εξειδικευμένο προσωπικό του Αναδόχου σε υπαλλήλους του Δήμου που θα υποδειχθούν από την Υπηρεσία. Η όλη εκπαίδευση θα πραγματοποιηθεί σε πραγματικές συνθήκες λειτουργίας και όχι σε θεωρητική μόνο βάση και θα περιλαμβάνει τουλάχιστον τα ακόλουθα: • Εξοικείωση με τον εξοπλισμό • Χειρισμό των μηχανημάτων • Χειρισμό του λογισμικού αισθητήρων • Διενέργεια απαραίτητων καθημερινών/εβδομαδιαίων/ μηνιαίων ελέγχων • Στοιχεία περιοδικής συντήρησης Η διάρκεια της εκπαίδευσης δεν θα είναι μικρότερη των είκοσι (20) ωρών σε οδηγούς και εργάτες αποκομιδής απορριμμάτων, ενώ θα πρέπει να κατατεθεί πλήρες πρόγραμμα στην Τεχνική προσφορά.

11. Τεχνική υποστήριξη – συντήρηση – ανταλλακτικά

- 11.1 Διαθεσιμότητα Ανταλλακτικών: Η χρονική διάρκεια για την διαθεσιμότητα ανταλλακτικών/ αναλωσίμων δεν μπορεί να είναι μικρότερη των δέκα (10) ετών.
- 11.2 Τεχνική Υποστήριξη: Θα κατατεθεί πρόγραμμα συντήρησης – service παρεχόμενες υπηρεσίες, περιοδικές συντηρήσεις (τακτικές / προληπτικές κατά περίπτωση) διαδικασία αντιμετώπισης των τεχνικών βλαβών. Ο

Ανάδοχος θα καλύψει το σύνολο του κόστους για την επισκευή τυχόν βλαβών-ζημιών για διάρκεια δύο (2) ετών. Το διάστημα αυτό ξεκινά από την παραλαβή των κάδων εγκατεστημένων πλήρως.

- 11.3 Χρόνοι απόκρισης σε περίπτωση τεχνικής βλάβης: Ο μέγιστος χρόνος ανταπόκρισης για την μετάβαση στο σημείο που είναι εγκατεστημένο το σύστημα για την παροχή τεχνικής στήριξης και αποκατάστασης βλάβης δεν μπορεί να είναι μεγαλύτερος από σαράνταοκτώ (48) ώρες. Ο χρόνος της έντεχνης αποκατάστασης που δεν μπορεί να υπερβαίνει τις 48 ώρες (για τους υπόγειους κάδους) και τις 15 εργάσιμες ημέρες (για τον υδραυλικό μηχανισμό γερανοφόρου ανύψωσης κάδων των απορριμματοφόρων) από την εισαγωγή του απορριμματοφόρου στο συνεργείο. Ο χρόνος παράδοσης των ζητούμενων ανταλλακτικών (των υπόγειων κάδων), δεν μπορεί να είναι μεγαλύτερος των 10 ημερών από την έγγραφη ειδοποίηση.

12. Εγγύηση καλής λειτουργίας

- 12.1 Η προσφερόμενη εγγύηση καλής λειτουργίας θα είναι **επί ποινή αποκλεισμού όχι λιγότερο από 24 μήνες** για το σύνολο της προμήθειας (κάδοι και υδραυλικός μηχανισμός γερανοφόρου ανύψωσης κάδων). Θα προσκομιστεί Υπεύθυνη δήλωση (του άρθρου 8 του Ν.1599/1986), όπως εκάστοτε ισχύει, με θεώρηση γνησίου υπογραφής, νομίμως υπογεγραμμένη από τον υποψήφιο ή τον νόμιμο εκπρόσωπό του.

13. Πιστοποιητικά

- 13.1 Πιστοποιητικό CE ή υπεύθυνη δήλωση πιστότητας CE του κατασκευαστή για τον προσφερόμενο τύπο κάδων
- 13.2 Ο κατασκευαστής του υπόγειου συστήματος προσωρινής αποθήκευσης απορριμμάτων πρέπει να διαθέτει πιστοποίηση κατά ISO 9001 ή ισοδύναμο αυτού.
- 13.3 Πιστοποιητικό κατασκευής σύμφωνα με το EN 13071:2008 PART 1 & 2 ή νεώτερη έκδοση του από επίσημο ινστιτούτο ελέγχου ποιότητας ή υπηρεσίας αναγνωρισμένων ικανοτήτων (διαπιστευμένος φορέας) για τον προσφερόμενο τύπο κάδων.
- 13.4 Πιστοποιητικό CE ή υπεύθυνη δήλωση πιστότητας CE του κατασκευαστή για τον προσφερόμενο τύπο υδραυλικού ανυψωτικού μηχανισμού γερανοφόρου των απορριμματοφόρων (ανύψωσης κάδων)
- 13.5 Ο κατασκευαστής του γερανού πρέπει να διαθέτει πιστοποίηση κατά ISO 9001 ή ισοδύναμο αυτού.
- 13.6 Πιστοποιητικό σκυροδέματος

Τιμή ανά τεμάχιο (τεμ)

ΕΥΡΩ Ολογράφως: ΕΙΚΟΣΙ ΠΕΝΤΕ ΧΙΛΙΑΔΕΣ
Αριθμητικώς: 25.000,00

Φιλιατρά 05/04/2023
ΣΥΝΤΑΧΘΗΚΕ

ΓΚΟΝΗ ΑΣΠΑΣΙΑ
ΤΟΠΟΓΡΑΦΟΣ ΜΗΧΑΝΙΚΟΣ Τ.Ε.

ΚΟΥΡΤΕΣΗ ΣΤΑΥΡΟΥΛΑ
Η.Μ. & Μ.Υ.Ε.Μ.Π.

Φιλιατρά 05/04/2023
ΕΛΕΓΘΗΚΕ

Η Προϊσταμένη Τμ. Μελετών
Κατασκευής Έργων & Π.Π.

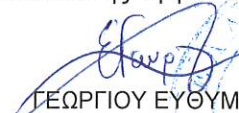
ΓΕΩΡΓΙΟΥ ΕΥΘΥΜΙΑ
ΑΓΡΟΝΟΜΟΣ ΤΟΠΟΓΡΑΦΟΣ
ΜΗΧΑΝΙΚΟΣ

Φιλιατρά 05/04/2023
ΘΕΩΡΗΘΗΚΕ

Η Αναπληρώτρια Διευθύντρια
Τεχνικών Υπηρεσιών & Π.Π.

ΔΗΜΟΠΟΥΛΟΥ ΧΑΡΑΛΑΜΠΙΑ
ΠΟΛΙΤΙΚΟΣ ΜΗΧΑΝΙΚΟΣ

ΠΡΟΥΠΟΛΟΓΙΣΜΟΣ ΜΕΛΕΤΗΣ

α/α	α/α Τιμολογ.	Είδος εργασίας	Άρθρο Αναθεώρησης	Μο- νάδα	Ποσότητα	ΝΕΑ Ποσότητα	Τιμή Μονάδας (€)	Δαπάνη (€)		ΝΕΑ Δαπάνη (€)	
								Μερική (€)	Ολική (€)	Μερική (€)	Ολική (€)
		ΚΑΤΗΓΟΡΙΑ: ΕΡΓΩΝ ΟΔΟΠΟΙΙΑΣ									
		ΟΜΑΔΑ Α: ΧΩΜΑΤΟΥΡΓΙΚΑ									
1	A-1	Εκκαφές χαλαρών εδαφών	ΟΔΟ-1110	m3	1721,60	0,00	9,88	17.009,41		0,00	
2	22.10.01	Με εφαρμογή συνήθων μεθόδων καθαίρεσης	ΟΙΚ-2226	m3	761,80	1015,00	37,50	28.567,50		38.062,50	
		ΣΥΝΟΛΟ ΟΜΑΔΑΣ Α						45.576,91		38.062,50	38.062,50
		ΟΜΑΔΑ Β: ΤΕΧΝΙΚΑ ΕΡΓΑ									
3	B-4.1	Επιχώματα κάτω από τα πεζοδρόμια	ΟΔΟ-3121B	m3	827,80	338,20	8,54	7.069,41		2.888,23	
4	B-29.1.1	Κοιτοστρώσεις και εξομαλυντικές στρώσεις από άοπλο σκυρόδεμα C8/10	ΟΔΟ-2511	m ³	1.157,90	378,40	72,30	83.716,17		27.358,32	
5	B-51	Πρόχυτα κράσπεδα από σκυρόδεμα	ΟΔΟ-2921	m	2.800,00	670,00	9,60	26.880,00		6.432,00	
6	B-83	Περιζώματα δένδρων από σκυρόδεμα	ΟΔΟ-2921	τεμ.	85,00	45,00	23,00	1.955,00		1.035,00	
7	N1(B-82)	Πλακοστρώσεις άδευσης τυφλών	ΟΔΟ-2922	m ²	1.298,00	360,40	18,00	23.364,00		6.487,20	
8	N3(B-81)	Πλακοστρώσεις με ψηφιδωτάκες από σκυρόδεμα διαστάσεων 40x40 cm	ΟΔΟ-2922	m ²	5.002,00	831,00	20,00	100.040,00		16.620,00	
9	N2(73.11)	Πλακόστρωση με κυβόλιθους διαστάσεων 15X15	ΟΙΚ 7311	m ²	1.978,00	2.190,60	24,00	47.472,00		52.574,40	
10	N.64.03	Χαλύβδινα κολωνάκια προστασίας πεζών σταθερά	ΟΙΚ 6403	τεμ.	30,00	300,00	29,00	870,00		8.700,00	
		ΣΥΝΟΛΟ ΟΜΑΔΑΣ Β						291.366,58		122.095,15	122.095,15
		ΟΜΑΔΑ Ζ: ΗΛΕΚΤΡΟΜΗΧΑΝΟΛΟΓΙΚΑ									
11	HΛΜ 60.10.40.01N	Φωτιστικά αστικού φωτισμού, παραδοσιακού τύπου μονόφωτα	HΛΜ 103	τεμ.	90,00	24,00	950,00	85.500,00		22.800,00	
12	HΛΜ 60.10.40.02N	Φωτιστικά αστικού φωτισμού, παραδοσιακού τύπου πολύφωτα	HΛΜ 103	τεμ.	2,00	0,00	2.000,00	4.000,00		0,00	
13	HΛΜ 60.10.40.03N	Προβολείς	HΛΜ 103	τεμ.	4,00	10,00	25,00	100,00		250,00	
14	HΛΜ 60.10.40.04N	Φωτιστικά χελώνες	HΛΜ 103	τεμ.	70,00	0,00	40,00	2.800,00		0,00	
15	HΛΜ 60.10.85.01	Φρεάτια έλξης και σύνδεσης υπογείων καλωδίων 40x40 cm	ΟΔΟ-2548	τεμ.	120,00	37,00	60,00	7.200,00		2.220,00	
16	HΛΜ 60.10.80.01	Πίλλαρ οδοφωτισμού τεσσάρων αναχωρήσεων	HΛΜ 52	τεμ.	4,00	3,00	2.500,00	10.000,00		7.500,00	

α/α	α/α Τιμολογ.	Είδος εργασίας	Άρθρο Αναθεώρησης	Μο-νάδα	Ποσότητα	ΝΕΑ Ποσότητα	Τιμή Μονάδας (€)	Δαπάνη (€)		ΝΕΑ Δαπάνη (€)	
								Μερική (€)	Ολική (€)	Μερική (€)	Ολική (€)
17	ΗΛΜ 60.20.40.02	Σιδηροσωλήνες γαλβανισμένοι ονομαστ. διαμέτρου DN 63 mm (σπειρώμα 2½") και πάχους 3.6 mm	ΗΛΜ-5	m	300,00	45,00	16,00	4.800,00		720,00	
18	ΗΛΜ 60.20.40.01N	Σωλήνες προστασίας υπογείων καλωδίων από πολυαιθυλένιο (HDPE) διαμέτρου Φ25mm	ΗΛΜ 5	m	230,00	35,00	3,00	690,00		105,00	
19	ΗΛΜ 60.20.40.02N	Σωλήνες προστασίας υπογείων καλωδίων από πολυαιθυλένιο (HDPE) διαμέτρου Φ40mm	ΗΛΜ 5	m	240,00	430,00	5,50	1.320,00		2.365,00	
20	ΗΛΜ 60.20.40.03N	Σωλήνες προστασίας υπογείων καλωδίων από πολυαιθυλένιο (HDPE) διαμέτρου Φ63mm	ΗΛΜ 5	m	1.700,00	0,00	7,00	11.900,00		0,00	
21	ΗΛΜ 62.10.41.02	Καλώδια τύπου E1VV-U, -R, -S (NYY), ονομ. τάσης 600/1000 V με μόνωση από μανδύα PVC διατομής 3X2,5mm ²	ΗΛΜ 102	m	230,00	35,00	4,60	1.058,00		161,00	
22	ΗΛΜ 62.10.41.02N	Καλώδια τύπου E1VV-U, -R, -S (NYY), ονομ. τάσης 600/1000 V με μόνωση από μανδύα PVC διατομής 5X6mm ²	ΗΛΜ 102	m	550,00	470,00	7,39	4.064,50		3.473,30	
23	ΗΛΜ 62.10.41.03N	Καλώδια τύπου E1VV-U, -R, -S (NYY), ονομ. τάσης 600/1000 V με μόνωση από μανδύα PVC διατομής 5X10mm ²	ΗΛΜ 102	m	2.000,00	0,00	10,20	20.400,00		0,00	
24	ΗΛΜ 62.10.48.03	Αγωγοί γυμνοί χάλκινοι, πολυκλινοί διατομής 25 mm ²	ΗΛΜ 45	m	2.200,00	510,00	5,70	12.540,00		2.907,00	
25	N.9315.20 3.10.01.01	Πλέγμα (ταινία) επισήμανσης υπογείων αγωγών δικτύων πλάτους τουλάχιστον 20cm για αγωγούς διαμέτρου μέχρι Φ600mm	ΗΛΜ 008	m	2.200,00	440,00	0,70	1.540,00		308,00	
26	ΥΔΡ 3.10.01.01	Εκσκαφή ορυγμάτων υπογείων δικτύων σε έδαφος γαιώδες ή ημιβραχώδες με πλάτος πυθμένα έως 3,00 m, με την πλευρική απόθεση των προϊόντων εκσκαφής. Για βάθος ορύγματος έως 4,00 m	ΥΔΡ 6081.1	m ³	250,00	66,00	6,70	1.675,00		442,20	
27	ΥΔΡ 5.07	Στρώσεις έδρασης και εγκιβωτισμός σωλήνων με άμμο προελεύσεως λατομείου	ΥΔΡ 6069	m ³	90,00	26,40	12,08	1.087,20		318,91	
28	ΥΔΡ 4.09	Αποκατάσταση ασφαλικών οδοστρωμάτων στις θέσεις ορυγμάτων υπογείων δικτύων.	ΟΔΟ 452.1B	m ²	250,00	22,50	18,50	4.625,00		416,25	
		ΣΥΝΟΛΟ ΟΜΑΔΑΣ Ζ						175.299,70	175.299,70	43.986,66	43.986,66
29	E4.3	Ανοigma λάκκων με χρήση εκσκαπικού μηχανηματοδυνατάσεων 1,00 x 1,00 x 1,00 m	ΠΡΣ 5110	τεμ	30,00	30,00	4,00	120,00		80,00	
30	Δ1.3	Δένδρα κατηγορίας Δ3	ΠΡΣ 5210	τεμ	30,00	20,00	12,50	375,00		250,00	

α/α	α/α Τιμολογ.	Είδος εργασίας	Αριθρ Αναθεώρησης	Μο-νάδα	Ποσότητα	ΝΕΑ Ποσότητα	Τιμή Μονάδας (€)	Δαπάνη (€)		ΝΕΑ Δαπάνη (€)	
								Μερική (€)	Ολική (€)	Μερική (€)	Ολική (€)
31	E9.3	Φύτευση φυτών με μπάλα χώματος όγκου 0,40 - 1,50 lt	ΠΡΣ 5210	τεμ	30,00	20,00	0,80	24,00		16,00	
32	E11.1.1	Για μήκος πασσάλου μέχρι 2,50 m	ΠΡΣ 5240	τεμ	30,00	20,00	2,50	75,00		50,00	
33	H1.1.4	Ονομαστικής διαμέτρου φ 32	ΗΛΜ 8	m	600,00	500,00	0,65	390,00		325,00	
34	H8.1.1	Σταλάκτης αυτορυθμιζόμενος, επισκεψίμος	ΗΛΜ 8	τεμ	100,00	80,00	0,22	22,00		17,60	
35	16.11	Τοποθέτηση ή αντικατάσταση φρεατίου παροχής ύδρευσης	ΗΛΜ-4	τεμ.	200,00	80,00	51,50	10.300,00		4.120,00	
36	N4 (B11)	Εγκατάσταση υπόγειου κώδου απορριμμάτων	ΟΙΚ 5104	τεμ.	0,00	3,00	25.000,00	0,00		75.000,00	
		ΣΥΝΟΛΟ ΟΜΑΔΑΣ Η						11.306,00	11.306,00	79.858,60	79.858,60
			ΣΥΝΟΛΟ ΕΡΓΑΣΙΩΝ ΠΡΟΫΠΟΛΟΓΙΣΜΟΥ:						523.549,19		284.002,91
			Γ.Ε. & Ο.Ε. 18%						94.238,85		51.120,52
			ΣΥΝΟΛΟ 1						617.788,04		335.123,43
			Αιτροβλεπτα 15%						92.668,21		50.268,51
			ΣΥΝΟΛΟ 2						710.456,25		385.391,94
			Απολογιστικά						9.395,56		9.927,48
			ΣΥΝΟΛΟ 3						719.851,81		395.319,42
			Αναθεώρηση						14.397,04		7.906,39
			ΣΥΝΟΛΟ 4						734.248,85		403.225,81
			Φ.Π.Α.24%						176.219,72		96.774,19
			ΓΕΝΙΚΟ ΣΥΝΟΛΟ:						910.468,57		500.000,00

Φιλιατρά, 05.04.2023

Η ομάδα σύνταξης

ΓΚΟΝΗ ΑΣΠΑΣΙΑ

Τοπογράφος Μηχανικός-ΓΓ

ΚΟΥΡΤΕΣΗ ΣΤΑΥΡΟΥΛΑ

Ηλεκτρολόγος Μηχανικός

& Μηχανικός Υπολογιστών-ΕΜΠ

Ελέγχθηκε

Η Προϊσταμένη

Τμήματος Μελετών,

Κατασκευής Έργων & Π.Π.

ΓΕΩΡΓΙΟΥ ΕΥΘΥΜΙΑ

Αγρονόμος Τοπογράφος Μηχανικός

Θεωρήθηκε

Η αν. Προϊσταμένη

Διευθ. Τεχνικών Υπ. & Π.Π.

ΔΗΜΟΦΩΛΟΥ ΧΑΡΑΛΑΜΠΙΑ

Πολιτικός Μηχανικός

ΕΛΛΗΝΙΚΗ ΔΗΜΟΚΡΑΤΙΑ	ΑΣΤΙΚΗ ΑΝΑΒΑΘΜΙΣΗ ΦΙΛΙΑΤΡΩΝ
ΠΕΡΙΦΕΡΕΙΑ ΠΕΛΟΠΟΝΝΗΣΟΥ	1 ^η Αναθεώρηση
ΝΟΜΟΣ ΜΕΣΣΗΝΙΑΣ	
ΔΗΜΟΣ ΤΡΙΦΥΛΙΑΣ	
ΔΙΕΥΘΥΝΣΗ ΤΕΧΝΙΚΩΝ ΥΠΗΡΕΣΙΩΝ & ΠΟΛΙΤΙΚΗΣ ΠΡΟΣΤΑΣΙΑΣ	
ΤΜΗΜΑ ΜΕΛΕΤΩΝ, ΕΚΤΕΛΕΣΗΣ ΈΡΓΩΝ & ΠΟΛΙΤΙΚΗΣ ΠΡΟΣΤΑΣΙΑΣ	Προϋπολογισμός: 500.000,00 €

ΕΙΔΙΚΗ ΣΥΓΓΡΑΦΗ ΥΠΟΧΡΕΩΣΕΩΝ

ΠΕΡΙΕΧΟΜΕΝΑ

Άρθρο 1 ^ο	Αντικείμενο της εργολαβίας
Άρθρο 2 ^ο	Αρχικό συμβατικό χρηματικό αντικείμενο της εργολαβίας
Άρθρο 3 ^ο	Συμβατικές τιμές της εργολαβίας
Άρθρο 4 ^ο	Σειρά τευχών δημοπράτησης και λοιπών στοιχείων της μελέτης
Άρθρο 5 ^ο	Προθεσμίες
Άρθρο 6 ^ο	Ποινικές ρήτρες υπέρβασης προθεσμιών, έκπτωση αναδόχου
Άρθρο 7 ^ο	Χρονοδιάγραμμα κατασκευής, Μηχανικός εξοπλισμός
Άρθρο 8 ^ο	Προσωπικό του αναδόχου
Άρθρο 9 ^ο	Εργολαβικά ποσοστά – Επιβαρύνσεις
Άρθρο 10 ^ο	Καταμέτρηση αφανών εργασιών
Άρθρο 11 ^ο	Τρόπος επιμέτρησης εργασιών
Άρθρο 12 ^ο	Βλάβες στα έργα, αναγνώριση αποζημίωσης
Άρθρο 13 ^ο	Πιστοποιήσεις – Εντολές Πληρωμών
Άρθρο 14 ^ο	Ποιότητα και τρόπος εκτέλεσης των εργασιών
Άρθρο 15 ^ο	Ημερολόγιο έργου – Λοιπές υποχρεώσεις – Αφανείς εργασίες
Άρθρο 16 ^ο	Ευθύνη του αναδόχου για την εφαρμογή της μελέτης
Άρθρο 17 ^ο	Αυξομείωση των εργασιών – Νέες εργασίες
Άρθρο 18 ^ο	Προσωρινή και οριστική παραλαβή, Βεβαίωση περάτωσης των εργασιών, Διοικητική παραλαβή
Άρθρο 19 ^ο	Δοκιμές εγκαταστάσεων
Άρθρο 20 ^ο	Κατασκευαστικά σχέδια, Λήψη φωτογραφιών
Άρθρο 21 ^ο	Εργασίες εκτελούμενες από την Υπηρεσία ή από άλλους αναδόχους
Άρθρο 22 ^ο	Σκυροδέματα
Άρθρο 23 ^ο	Παραλαβή τμήματος έργου επιδεικτικού αυτοτελούς χρήσης
Άρθρο 24 ^ο	Γενικές υποχρεώσεις του αναδόχου
Άρθρο 25 ^ο	Απολογιστικές εργασίες
Άρθρο 26 ^ο	Σήμανση
Άρθρο 27 ^ο	Οχλήσεις
Άρθρο 28 ^ο	Πρόληψη και αντιμετώπιση του εργασιακού κινδύνου κατά την κατασκευή δημοσίων έργων (Σ.Α.Υ. & Φ.Α.Υ.) (Υπουργική απόφαση Αρ. ΔΙΠΑΔ/οικ./889/2002)

ΕΙΔΙΚΗ ΣΥΓΓΡΑΦΗ ΥΠΟΧΡΕΩΣΕΩΝ

ΑΡΘΡΟ 1^ο : ΑΝΤΙΚΕΙΜΕΝΟ ΤΗΣ ΕΡΓΟΛΑΒΙΑΣ

- 1.1. Αντικείμενο της παρούσας εργολαβίας είναι η αναβάθμιση του αστικού ιστού των Φιλιατρών με πλήρη ανακατασκευή των πεζοδρομίων σε κεντρικές οδούς της πόλης.
- 1.2. Τα είδη και οι ποσότητες που προβλέπονται περιέχονται στον Προϋπολογισμό της Μελέτης, που ανέρχεται στο ποσό των **500.000,00 €** με τα απρόβλεπτα, την αναθεώρηση και το Φ.Π.Α. 24 %.

ΑΡΘΡΟ 2^ο : ΑΡΧΙΚΟ ΣΥΜΒΑΤΙΚΟ ΧΡΗΜΑΤΙΚΟ ΑΝΤΙΚΕΙΜΕΝΟ ΤΗΣ ΕΡΓΟΛΑΒΙΑΣ

Η αρχική συμβατική χρηματική αξία της εργολαβίας είναι το συνολικό ποσό του προϋπολογισμού προσφοράς (Σ.Π.) του αναδόχου, προσαυξημένο κατά το ποσό των απροβλέπτων δαπανών και της αναθεωρήσεως που περιέχονται στον Προϋπολογισμό Μελέτης κ.λπ. μειωμένα κατά το ποσοστό της έκπτωσης.

ΑΡΘΡΟ 3^ο : ΣΥΜΒΑΤΙΚΟ ΤΙΜΟΛΟΓΙΟ

Συμβατικό τιμολόγιο είναι το τιμολόγιο μελέτης που συντάσσει η Υπηρεσία.

ΑΡΘΡΟ 4^ο : ΣΕΙΡΑ ΤΕΥΧΩΝ ΔΗΜΟΠΡΑΤΗΣΗΣ ΚΑΙ ΛΟΙΠΩΝ ΣΤΟΙΧΕΙΩΝ ΤΗΣ ΕΡΓΟΛΑΒΙΑΣ

4.1. Τα τεύχη δημοπράτησης και λοιπά στοιχεία της μελέτης αλληλοσυμπληρώνονται και σε περίπτωση ασυμφωνίας μεταξύ των όρων που περιέχουν η σειρά ισχύος τους είναι η παρακάτω:

- 4.1.1. Το συμφωνητικό.
- 4.1.2. Η Διακήρυξη Δημοπρασίας .
- 4.1.3. Έντυπο Οικονομικής Προσφοράς.
- 4.1.4. Το Τιμολόγιο Μελέτης.
- 4.1.5. Η παρούσα Ειδική Συγγραφή Υποχρεώσεων (Ε.Σ.Υ.).
- 4.1.6. Η Τεχνική Περιγραφή (Τ.Π.).
- 4.1.7. Ο Προϋπολογισμός Μελέτης.
- 4.1.8. Οι εγκεκριμένες μελέτες που θα χορηγηθούν στον Ανάδοχο από την Υπηρεσία καθώς και οι Τεχνικές Μελέτες που τυχόν θα συνταχθούν από τον Ανάδοχο σύμφωνα με τους όρους δημοπράτησης, όπως τελικά θα εγκριθούν από την Υπηρεσία.
- 4.1.9. Το Χρονοδιάγραμμα / Πρόγραμμα κατασκευής των έργων, όπως αυτό τελικά θα εγκριθεί από την Υπηρεσία.

Επίσης συμβατική ισχύ έχουν, επόμενες των αναφερόμενων στην προηγούμενη παράγραφο, επειδή είναι δημοσιευμένα κείμενα:

- (1) Τα εγκεκριμένα Περιγραφικά Τιμολόγια Εργασιών για Δημόσιες Συμβάσεις Έργων (ΦΕΚ 1746B/19-05-2017 καθώς και οι εγκεκριμένες Α.Τ.Η.Ε.
- (2) Οι Ευρωκώδικες.
- (3) Οι Πρότυπες Τεχνικές Προδιαγραφές (Π.Τ.Π.) του Υ.ΠΕ.ΧΩ.Δ.Ε. (ή του τ. ΥΔΕ).
- (4) Οι προδιαγραφές ΕΛ.Ο.Τ. και Ι.Σ.Ο.

4.2. Σε περίπτωση τυχόν ασυμφωνίας στο περιεχόμενο ενός και του αυτού από τα στοιχεία της προηγούμενης παραγράφου 4.1 του παρόντος άρθρου η τελική επιλογή θα ανήκει στην Διευθύνουσα Υπηρεσία και ο ανάδοχος είναι υποχρεωμένος να συμμορφωθεί αναντίρρητα σε αυτή, χωρίς να δικαιούται οποιαδήποτε αποζημίωση για αυτή την αιτία.

ΑΡΘΡΟ 5^ο : ΠΡΟΘΕΣΜΙΕΣ

5.1. Ο ανάδοχος υποχρεούται να αποπερατώσει το σύνολο των εργασιών της εργολαβίας μέσα στο συνολικό χρόνο των Έξι (6) μηνών, από την υπογραφή της σύμβασης. Τμηματικές προθεσμίες είναι αυτές που θα προσδιορισθούν με το χρονοδιάγραμμα κατασκευής του έργου, όπως αυτό θα εγκριθεί από τη Διευθύνουσα Υπηρεσία.

5.2. Μετά την περαίωση του έργου ο ανάδοχος υποβάλλει στην διευθύνουσα το έργο υπηρεσία αίτηση για τη χορήγηση βεβαίωσης για την περαίωση των εργασιών. Μη ύπαρξη της παραπάνω βεβαίωσης συνεπάγεται αυτόματα την επιβολή της αντίστοιχης ποινικής ρήτρας.

ΑΡΘΡΟ 6° : ΠΟΙΝΙΚΕΣ ΡΗΤΡΕΣ ΥΠΕΡΒΑΣΗΣ ΠΡΟΘΕΣΜΙΩΝ, ΕΚΠΤΩΣΗ ΑΝΑΔΟΧΟΥ

Σχετικά με την επιβολή ποινικών ρητρών άρθρου 148 του Ν.4412/2016 και την έκπτωση του αναδόχου έχουν εφαρμογή οι διατάξεις του άρθρου 160 του Ν.4412/2016.

ΑΡΘΡΟ 7° : ΧΡΟΝΟΔΙΑΓΡΑΜΜΑ ΚΑΤΑΣΚΕΥΗΣ – ΜΗΧΑΝΙΚΟΣ ΕΞΟΠΛΙΣΜΟΣ

7.1. Ο Ανάδοχος είναι υποχρεωμένος να εκπονήσει πρόγραμμα κατασκευής του έργου, το οποίο ανταποκρίνεται στις απαιτήσεις της παρούσης Ε.Σ.Υ., που θα υποβληθεί στην Υπηρεσία που διευθύνει το έργο, μέσα σε προθεσμία όχι μικρότερη από δεκαπέντε (15) και να μην υπερβαίνει τις τριάντα (30) ημέρες από την υπογραφή της σύμβασης.

Η Υπηρεσία αποφαινεται κατόπιν ελέγχου και για τυχόν τροποποιήσεις των προτάσεων του αναδόχου κ.λπ., όπως ορίζεται στο άρθρο 145 του Ν.4412/2016 ως ισχύει εγκαίρως και μάλιστα μέσα σε δεκαπέντε (15) ημέρες από την υποβολή του..

7.2. Αναπροσαρμογές του χρονοδιαγράμματος εγκρίνονται όταν μεταβληθούν οι ποσότητες των εργασιών ή στις περιπτώσεις που προβλέπει το άρθρο 145 παράγραφος 2 του Ν.4412/2016 ως ισχύει.

7.3. Ο ανάδοχος είναι υποχρεωμένος με δαπάνη του να παρακολουθεί ανελλιπώς την εφαρμογή του χρονοδιαγράμματος και να το αναπροσαρμόζει στην περίπτωση που έγινε απόκλιση από αυτό, ούτως ώστε να τηρηθεί τελικά πιστά η συνολική προθεσμία αποπεράτωσης του όλου έργου.

7.4. Το εν λόγω πρόγραμμα κατασκευής κλιμακώνεται κατά φάσεις μέσα στη συνολική προθεσμία που ορίζεται σύμφωνα με το Άρθρο 4 της παρούσας για την εκτέλεση εργασιών κ.λπ. και συντάσσεται με βασική επιδίωξη το συντονισμό των δραστηριοτήτων προς απόδοση κατά το δυνατόν ολοκληρωμένων τμημάτων του έργου.

7.6. Το πρόγραμμα, εφόσον η Υπηρεσία που διευθύνει το έργο κρίνει ότι είναι αναγκαίο, συντάσσεται με μορφή γραμμικού διαγράμματος ή κατά τη μέθοδο της δικτυωτής ανάλυσης (ΠΕΡΤ) σύμφωνα με την παρ. 3 του άρθρου 145 του Ν.4412/2016 ως ισχύει,

7.7. Το παραπάνω διάγραμμα συντάσσεται σύμφωνα με αυτά που περιέχονται στα άρθρα 138 και 145 του Ν.4412/2016 σε ότι αφορά τον μηχανικό εξοπλισμό και το προσωπικό ανάλογης εκπαίδευσης, για την εμπρόθεσμη και έντεχνη εκτέλεση των εργασιών.

7.8. Ο ανάδοχος πρέπει να προμηθευθεί με δικές του δαπάνες όλα τα μηχανήματα και εργαλεία που είναι αναγκαία καθώς και το αναλόγου εκπαίδευσης προσωπικό (χειριστές κ.λπ.), για την εν γένει εκτέλεση των επί μέρους εργασιών για την πλήρη και έντεχνη εκτέλεση του έργου το οποίο αναλαμβάνει.

7.9. Διευκρινίζεται ότι, τα μηχανήματα που θα χρησιμοποιηθούν πρέπει να είναι εφοδιασμένα με πιστοποιητικά ασφαλείας εν ισχύει, καθ' όλη τη διάρκεια εκτελέσεως του έργου.

ΑΡΘΡΟ 8° : ΠΡΟΣΩΠΙΚΟ ΤΟΥ ΑΝΑΔΟΧΟΥ

8.1. Το έργο διευθύνεται εκ μέρους της αναδόχου επιχειρήσεως από πληρεξούσιο αντιπρόσωπό της, αποδεκτό από την Υπηρεσία, που πρέπει να είναι διπλωματούχος Πολιτικός Μηχανικός ή Αγρονόμος Τοπογράφος (Α.Ε.Ι) ή πτυχιούχο Πολιτικό Μηχανικό ή Τοπογράφο Μηχανικό (Α.Τ.Ε.Ι.) ή και από τον ίδιο τον ανάδοχο σε περίπτωση ατομικής επιχείρησης.

8.2. Ο ανάδοχος είναι υποχρεωμένος να διαθέσει για την εκτέλεση του έργου πέραν από τον ανωτέρω και τους αναγκαίους Υπομηχανικούς, Εργοδηγούς και λοιπούς τεχνικούς, διοικητικούς και οικονομικούς υπαλλήλους.

ΑΡΘΡΟ 9° : ΕΡΓΟΛΑΒΙΚΑ ΠΟΣΟΣΤΑ - ΕΠΙΒΑΡΥΝΣΕΙΣ

9.1. Στην παρούσα εργολαβία ισχύει εργολαβικό ποσοστό 18% επί της αξίας του τμήματος του έργου που εκτελείται και αποτιμάται με τιμές μονάδος, καθώς και για εργασίες που θα εκτελεστούν με νέες τιμές μονάδας.

9.2. Εάν υπάρχει τμήμα του έργου που εκτελείται και αποτιμάται με κατ' αποκοπήν τίμημα, δεν προστίθεται στην αξία αυτού ποσοστό γενικών εξόδων και εργολαβικού οφέλους, γιατί εμπεριέχεται στο προσφερθέν από τον ανάδοχο κατ' αποκοπήν τίμημα.

9.3. Ο ανάδοχος είναι υποχρεωμένος όταν του δοθεί ειδική εντολή από τη Διευθύνουσα το έργο Υπηρεσία να εκτελέσει και τυχόν αναγκαίες απολογιστικές εργασίες. Στην περίπτωση αυτή καταβάλλεται στον ανάδοχο και περιλαμβάνεται στις πιστοποιήσεις η πραγματική δαπάνη που προκύπτει σύμφωνα με τα νόμιμα δικαιολογητικά για την εκτέλεση των απολογιστικών εργασιών. Επί της δαπάνης των απολογιστικών εργασιών καταβάλλεται εργολαβικό ποσοστό 18%. Στο ποσοστό αυτό εφαρμόζεται η μέση έκπτωση της προσφοράς ποσοστών έκπτωσης της Δημοπρασίας.

9.4. Το έργο είναι χρηματοδοτούμενο από πιστώσεις Π.Ο.Ε. και υπόκειται στις νόμιμες κρατήσεις.

9.5. Ο ανάδοχος δεν απαλλάσσεται των τελών, διοδίων των παντός είδους μεταφορικών μέσων, του ειδικού φόρου 17 του Ν.Δ. 3092 επί των εισαγομένων από το εξωτερικό υλικών, εφοδίων κ.λπ. και των φόρων που αναφέρονται στα Ν.Δ. 4456/65 και 4535/66.

9.6. Ο Φόρος Προστιθεμένης Αξίας βαρύνει τον Κύριο του Έργου.

ΑΡΘΡΟ 10° : ΚΑΤΑΜΕΤΡΗΣΗ ΑΦΑΝΩΝ ΕΡΓΑΣΙΩΝ

10.1. Η καταμέτρηση των αφανών εργασιών θα γίνεται σύμφωνα με τις διατάξεις του Ν.4412/2016 ως έχουν τροποποιηθεί και ισχύουν.

10.2. Για τις αφανείς εργασίες που ενσωματώνονται στο έργο θα καταρτίζονται κατά τον χρόνο της εκτέλεσης και όχι εκ των υστέρων, πρωτόκολλα αφανών εργασιών, που θα βεβαιώνουν ότι εκτελέστηκαν σύμφωνα με τις προδιαγραφές, την Τεχνική Περιγραφή και την μελέτη ή τις τυχόν τροποποιήσεις της που επέφερε η Υπηρεσία, διαφορετικά τα πρωτόκολλα θα θεωρούνται άκυρα και οι εκτελεσθείσες εργασίες δεν θα πιστοποιούνται.

ΑΡΘΡΟ 11° : ΤΡΟΠΟΣ ΕΠΙΜΕΤΡΗΣΗΣ ΕΡΓΑΣΙΩΝ

11.1. Για το τμήμα του έργου που δημοπρατήθηκε με το σύστημα της προσφοράς έκπτωσης καθ'ομάδας εργασιών ισχύουν τα εξής :

11.1.1. Για την επιμέτρηση των εργασιών ισχύουν τα οριζόμενα στο Τιμολόγιο της μελέτης του έργου και τις εγκεκριμένες Αναλύσεις Τιμών, και τα εγκεκριμένα Τιμολόγια.

11.1.2. Αν για κάποια εργασία δεν ορίζεται στα παραπάνω στοιχεία τρόπος επιμέτρησης, θα επιμετράται και θα πληρώνεται με βάση τις πραγματικά εκτελεσθείσες μονάδες και μόνο, μη λαμβανομένης υπόψη οποιασδήποτε άλλης συνήθειας.

11.1.3. Θα εφαρμόζονται γενικά η οι διατάξεις του άρθρου 151 του Ν.4412/2016 ως ισχύει.

ΑΡΘΡΟ 12° : ΒΛΑΒΕΣ ΣΤΑ ΕΡΓΑ, ΑΝΑΓΝΩΡΙΣΗ ΑΠΟΖΗΜΙΩΣΗΣ

Για τις βλάβες ισχύουν οι διατάξεις του άρθρου 157 του Ν.4412/2016 .

ΑΡΘΡΟ 13° : ΠΙΣΤΟΠΟΙΗΣΕΙΣ – ΕΝΤΟΛΕΣ ΠΛΗΡΩΜΩΝ

13.1. Οι πιστοποιήσεις, οι εντολές πληρωμών και οι επιμετρήσεις των εκτελουμένων εργασιών συντάσσονται σύμφωνα με τα οριζόμενα στα άρθρα 151 και 152 του Ν.4412/2016 ως έχουν τροποποιηθεί και ισχύουν, τους όρους της εργολαβικής σύμβασης και της παρούσης Ειδικής Συγγραφής Υποχρεώσεων για τον τρόπο επιμέτρησης. Τα στοιχεία που καθορίζονται στα άρθρα 151 και 152 του Ν.4412/2016 συντάσσονται από τον ανάδοχο με ευθύνη του, υπογράφονται από αυτόν και υποβάλλονται στην Υπηρεσία στα απαιτούμενα αντίτυπα σε μηνιαία χρονικά διαστήματα.

13.2. Οι τμηματικές πληρωμές υπόκεινται σε κρατήσεις εγγυήσεων και θα αποδίδονται σύμφωνα με την ισχύουσα Νομοθεσία.

13.3. Πριν από την είσπραξη των πιστοποιήσεων ο ανάδοχος υποχρεούται να προσκομίσει τα παρακάτω δικαιολογητικά:

13.3.1. Τιμολόγιο θεωρημένο από την αρμόδια Οικονομική Εφορία.

13.3.2. Βεβαίωση φορολογικής ενημερότητας.

13.3.3. Γραμμάτιο είσπραξης της υπέρ του Δημοσίου καταβολής του φόρου εισοδήματος που αντιστοιχεί στη πιστοποίηση.

13.4. Ο τελικός λογαριασμός εκδίδεται βάσει του πρωτοκόλλου οριστικής παραλαβής του έργου και της σχετικής εγκριτικής απόφασης αυτού. Τα παραπάνω στοιχεία αποτελούν τα μόνα δικαιολογητικά για την έκδοση του εξοφλητικού λογαριασμού, αντίτυπα δε ή αντίγραφα αυτών επισυνάπτονται σε αυτόν.

13.5. Πριν από την θεώρηση του τελικού λογαριασμού καθώς και όλων των ενδιάμεσων λογαριασμών ο ανάδοχος πρέπει να φέρει βεβαίωση του αρμόδιου Υποκαταστήματος του Ι.Κ.Α. και των λοιπών Ταμείων ότι εξοφλήθηκαν όλες οι σχετικές με την εκτέλεση του έργου ασφαλιστικές εισφορές και υποχρεώσεις του. Κατά τα λοιπά ισχύουν τα αναφερόμενα στις διατάξεις του άρθρου 152 του Ν.4412/2016 ως έχει τροποποιηθεί και ισχύει.

ΑΡΘΡΟ 14° : ΠΟΙΟΤΗΤΑ ΚΑΙ ΤΡΟΠΟΣ ΕΚΤΕΛΕΣΗΣ ΤΩΝ ΕΡΓΑΣΙΩΝ

14.1. Όλες οι εργασίες θα εκτελεσθούν σύμφωνα με τους κανόνες της τέχνης από ειδικευμένο προσωπικό κατά τρόπο άμεμπτο από τεχνική άποψη και σύμφωνα με τις διατάξεις του Ν.4412/2016 ως έχουν τροποποιηθεί και ισχύουν, τους όρους της σύμβασης γενικά και τις εντολές του αρμόδιου οργάνου επίβλεψης του έργου.

14.2. Για ελαττώματα που διαπιστώνονται κατά την διάρκεια των εργασιών και μέχρι την οριστική παραλαβή εφαρμόζονται οι διατάξεις του άρθρου 159 του Ν.4412/2016 ως ισχύει.

14.3. Για την ευθύνη τον αναδόχου για ελαττώματα που διαπιστώνονται μετά την οριστική παραλαβή του έργου έχουν εφαρμογή οι πάγιες διατάξεις του Αστικού Κώδικα.

14.4. Πριν από κάθε παραγγελία, το υλικό, μηχανήμα ή συσκευή θα εγκρίνεται από την Επιβλεψη. Αν πρόκειται για υλικό «σειράς» βιομηχανικής παραγωγής, θα προσκομίζονται τα απαραίτητα φυλλάδια και προδιαγραφές του εργοστασίου παραγωγής καθώς και δείγματα (εάν δεν πρόκειται για ογκώδες μηχανήμα). Αν πρόκειται για αυτοσχέδιο υλικό που πρόκειται να παραχθεί ειδικά για το εν λόγω έργο, θα προσκομίζονται στην Υπηρεσία δείγματα σχέδια ή μοντέλα. Τα παραπάνω δείγματα κ.λπ που θα εγκρίνονται από την Υπηρεσία θα φυλάσσονται από αυτήν μέχρι την παραλαβή του έργου, χωρίς ιδιαίτερη αποζημίωση του Αναδόχου. Στην περίπτωση κατά την οποία κάποιο υλικό, συσκευή ή μηχανήμα απορριφθεί, ο Ανάδοχος είναι υποχρεωμένος να προτείνει άλλα είδη σε τακτή προθεσμία. Εάν και αυτά δεν γίνουν δεκτά από την Επιβλεψη, θα υποδειχθεί στον Ανάδοχο ποια είδη θα προσκομίσει και αυτός θα τα αποδεχθεί χωρίς καμία αντίρρηση. Οποιαδήποτε έγκριση υλικών, εξαρτημάτων και συσκευών δεν απαλλάσσει, με κανένα τρόπο, τον Ανάδοχο από τις ευθύνες του εάν βρεθεί κατά την κατασκευή κάποιο είδος που δεν ανταποκρίνεται στον προορισμό του.

ΑΡΘΡΟ 15° : ΗΜΕΡΟΛΟΓΙΟ ΕΡΓΟΥ – ΛΟΙΠΕΣ ΥΠΟΧΡΕΩΣΕΙΣ – ΑΦΑΝΕΙΣ ΕΡΓΑΣΙΕΣ

15.1. Κατά την εκτέλεση των εργασιών θα τηρείται ημερολόγιο του έργου, σύμφωνα με το άρθρο 146 του Ν.4412/2016 ως ισχύει. Η τήρηση του ημερολογίου είναι βασικός συμβατικός όρος.

15.2. Ο εργολάβος έχει την υποχρέωση κατά την εκτέλεση των εργασιών να συντάσσει και να υποβάλλει για έλεγχο λεπτομερή διαγράμματα των εγκαταστάσεων σε κάτοψη και σχηματική τομή όπως εκτελούνται, επί των οποίων θα σημειώνονται οι διαστάσεις και το βάθος των εκάστοτε εκτελουμένων τμημάτων, είτε είναι εμφανή είτε αφανή.

ΑΡΘΡΟ 16° : ΕΥΘΥΝΗ ΤΟΥ ΑΝΑΔΟΧΟΥ ΓΙΑ ΤΗΝ ΕΦΑΡΜΟΓΗ ΤΗΣ ΜΕΛΕΤΗΣ

16.1. Σύμφωνα με τα συμβατικά τεύχη και τις διατάξεις του Ν.4412/2016 ως έχουν τροποποιηθεί και ισχύουν, τόσο για την εφαρμογή της μελέτης όσο και για την ποιότητα και την αντοχή των έργων μόνος υπεύθυνος είναι ο ανάδοχος. Ο πάσης φύσεως έλεγχος που ασκείται από την Υπηρεσία δεν απαλλάσσει τον ανάδοχο κατά κανένα τρόπο από την ευθύνη.

16.2. Επίσης ο ανάδοχος είναι εξ' ολοκλήρου μόνος υπεύθυνος για την εκλογή των υλικών που θα χρησιμοποιήσει, τον τρόπο χρησιμοποίησής τους και γενικά της εργασίας σύμφωνα με τους όρους της παρούσας, των σχετικών προτύπων Τεχνικών Προδιαγραφών και των λοιπών συμβατικών τευχών και σχεδίων.

ΑΡΘΡΟ 17° : ΑΥΞΟΜΕΙΩΣΗ ΤΩΝ ΕΡΓΑΣΙΩΝ – ΝΕΕΣ ΕΡΓΑΣΙΕΣ

17.1. Όλα τα όρια ή ποσοστά του άρθρου 156 του Ν.4412/2016 ως ισχύει αναφέρονται στην κατά τον προϋπολογισμό προσφοράς δαπάνη του όλου έργου, μειωμένη κατά το ποσό της αναθεωρήσεως. Για τις αυξομειώσεις των εργασιών, τις νέες εργασίες και την τροποποίηση του Προϋπολογισμού του έργου ισχύουν οι διατάξεις του παραπάνω άρθρου, των άρθρων 155 και 156 του Ν.4412/2016 ως ισχύουν.

ΑΡΘΡΟ 18° : ΠΡΟΣΩΡΙΝΗ ΚΑΙ ΟΡΙΣΤΙΚΗ ΠΑΡΑΛΑΒΗ, ΒΕΒΑΙΩΣΗ ΠΕΡΑΤΩΣΗΣ ΤΩΝ ΕΡΓΑΣΙΩΝ, ΔΙΟΙΚΗΤΙΚΗ ΠΑΡΑΛΑΒΗ

18.1. Για την προσωρινή και οριστική παραλαβή του έργου ισχύουν οι σχετικές διατάξεις των άρθρων 170,171,172 του Ν.4412/2016 ως έχουν τροποποιηθεί και ισχύουν .

18.2. Για την βεβαίωση περάτωσης των εργασιών ισχύουν οι σχετικές διατάξεις του άρθρου 168 του Ν.4412/2016.

18.3. Για την διοικητική παραλαβή για χρήση ισχύουν οι σχετικές διατάξεις του άρθρου 169 του Ν.4412/2016.

ΑΡΘΡΟ 19° : ΔΟΚΙΜΕΣ ΕΓΚΑΤΑΣΤΑΣΕΩΝ

19.1. Ο Ανάδοχος είναι υποχρεωμένος, αμέσως μετά την ολική αποπεράτωση των εγκαταστάσεων, να κάνει με δικά του μέσα, όργανα και δαπάνες τις δοκιμές, οι οποίες θα επαναλαμβάνονται μέχρι πλήρους ικανοποίησης των απαιτητών αποτελεσμάτων τους, οπότε θα συντάσσεται το πρωτόκολλο δοκιμών που θα υπογράφεται από τον επιβλέποντα μηχανικό και τον ανάδοχο και θα περιλαμβάνεται στο πρωτόκολλο προσωρινής παραλαβής.

19.2. Οι δοκιμές θα εκτελούνται σύμφωνα με τους ισχύοντες κανονισμούς.

19.3. Ο ανάδοχος οφείλει με την αποπεράτωση των εγκαταστάσεων και πριν από την παραλαβή τους, να συντάξει χωρίς πρόσθετη αμοιβή και να υποβάλει στην επιβλεψη σε δύο (2) αντίγραφα, πλήρεις και λεπτομερειακές οδηγίες χειρισμού, λειτουργίας και συντήρησης των εγκαταστάσεων που

εκτελέσθηκαν από αυτόν. Μία σειρά από τις οδηγίες αυτές καταχωρείται στον φάκελο της επίβλεψης και η άλλη διαβιβάζεται στον κύριο τον έργου.

19.4. Ο ανάδοχος οφείλει επίσης πριν την παράδοση των εγκαταστάσεων να διδάξει στο προσωπικό του κυρίου του έργου την χρήση και τον χειρισμό των εγκαταστάσεων.

19.5. Κατά τον χρόνο της εγγύησης ο ανάδοχος οφείλει χωρίς πρόσθετη αμοιβή να επιθεωρεί κατά κανονικά χρονικά διαστήματα τις εγκαταστάσεις και να τις διατηρεί σε άριστη κατάσταση. Γενικά για την υποχρεωτική συντήρηση των έργων και τον χρόνο εγγύησης ισχύουν οι διατάξεις του άρθρου 171 του Ν.4412/2016.

ΑΡΘΡΟ 20^ο : ΚΑΤΑΣΚΕΥΑΣΤΙΚΑ ΣΧΕΔΙΑ, ΛΗΨΗ ΦΩΤΟΓΡΑΦΙΩΝ, Σ.Α.Υ. – Φ.Α.Υ

20.1. Ο ανάδοχος οφείλει μόλις αποπερατώσει τις εργασίες και πριν από την προσωρινή παραλαβή τους, να συντάξει χωρίς πρόσθετη αμοιβή και να παραδώσει σε δύο (2) αντίγραφα στην Υπηρεσία:

1. Οριστικά σχέδια των ως εξετελέσθησαν .

3. Πλήρη φάκελο ΣΑΥ-ΦΑΥ όπως προβλέπεται από την ισχύουσα νομοθεσία.

20.2. Ο Ανάδοχος του έργου υποχρεούται με δικές του δαπάνες, στη λήψη και εκτύπωση κατάλληλων φωτογραφιών κατά τις ενδιαφέρουσες φάσεις εκτέλεσης του έργου κατά τις υποδείξεις της Υπηρεσίας, σύμφωνα με τα οριζόμενα με την Α7603/05.02.60 Εγκύκλιο 20 του Υπουργείου Συγκοινωνιών και Δημοσίων Έργων.

ΑΡΘΡΟ 21^ο : ΕΡΓΑΣΙΕΣ ΕΚΤΕΛΟΥΜΕΝΕΣ ΑΠΟ ΤΗΝ ΥΠΗΡΕΣΙΑ Ή ΑΠΟ ΑΛΛΟΥΣ ΑΝΑΔΟΧΟΥΣ

21.1. Ο ανάδοχος υποχρεούται να μην παρακαλύπει την εκτέλεση εργασιών, υπό ετέρων εργοληπτών, χρησιμοποιούμενων από τον κύριο του έργου για εργασίες που δεν συμπεριλαμβάνονται στη σύμβασή του και να διευκολύνει αυτήν δια των υπ' αυτού χρησιμοποιούμενων μέσων (ικριωμάτων κ.λπ.), ρυθμίζοντας έτσι την σειρά εκτέλεσης των εργασιών ώστε να μην παρεμβάλλονται εμπόδια στις εκτελούμενες από τον κύριο του έργου ή από άλλους αναδόχους εργασίες.

21.2. Ο Ανάδοχος είναι υποχρεωμένος όπως, βάσει των οδηγιών της επίβλεψης να μορφώνει ή διανοίγει στα εκτελούμενα απ' αυτόν τμήματα του έργου χωρίς ιδιαίτερη αποζημίωση, των σχετικών δαπανών περιλαμβανομένων στις συμβατικές τιμές των αντιστοίχων εργασιών.

21.3. Οποιαδήποτε απαγορεύεται η υπό του αναδόχου μόρφωση οπών ή φωλεών στα από οπλισμένο σκυρόδεμα τμήματα του κτιρίου, χωρίς έγγραφη έγκριση από τον επιβλέποντα Μηχανικό.

21.4. Η αποκατάσταση οιασδήποτε φθοράν ή ζημιών που θα προκληθούν από υπαιτιότητα του αναδόχου σε οποιαδήποτε κατασκευή βαρύνει τον ανάδοχο που είναι υποχρεωμένος να την αποκαταστήσει και να επαναφέρει τις κατασκευές που υπέστησαν την ζημία ή φθορά στην προτέρα τους κατάσταση.

ΑΡΘΡΟ 22^ο : ΣΚΥΡΟΔΕΜΑΤΑ-ΕΠΙΣΤΡΩΣΕΙΣ

22.1. Κατά την εκτέλεση των κατασκευών από σκυρόδεμα οποιασδήποτε κατηγορίας ποιότητας, ο ανάδοχος είναι υποχρεωμένος να συμμορφωθεί με όλες τις ισχύουσες διατάξεις.

22.2. Για κάθε κατηγορία ποιότητας των άνω υλικών ο ανάδοχος υποχρεούται με δική του μέριμνα και δαπάνες του να συντάξει μελέτη συνθέσεως βάσει αντιπροσωπευτικών ποσοτήτων υλικών και αυτών που θα προσκομισθούν στο εργοτάξιο. Η μελέτη συνθέσεως οφείλει να επαναλαμβάνεται κάθε φορά που μεταβάλλεται η πηγή προμήθειας ή το είδος ή η ποιότητα των συνιστούμενων υλικών ή οι καιρικές συνθήκες. Η μελέτη αυτή υπόκειται στον έλεγχο της Υπηρεσίας.

22.3. Η ανάμιξη των υλικών του σκυροδέματος θα γίνεται αποκλειστικά με μηχανικό αναμικτήρα, κατάλληλου τύπου, αποδόσεως πολλαπλασίου σάκου τσιμέντου, απαγορευμένης της χρήσης κλάσματος σάκου.

22.4. Εάν κατά την εκτέλεση κατασκευών από σκυρόδεμα χρησιμοποιείται έτοιμο σκυρόδεμα ο ανάδοχος είναι υποχρεωμένος να συμμορφωθεί πλήρως με το ΚΤΣ/2016 όπως ισχύει.

22.5. Η συμπύκνωση του σκυροδέματος όλων των οπλισμένων τμημάτων της κατασκευής θα γίνεται με χρήση δονητών χωρίς καμία ιδιαίτερη αποζημίωση του αναδόχου λόγω χρήσεως των δονητών, γιατί αυτό συμπεριλαμβάνεται στις τιμές της προσφοράς του.

22.6. Για τον έλεγχο του σκυροδέματος και των ασφαλτικών θα εκτελούνται δοκιμές αντοχής με λήψη δοκιμών σύμφωνα με τις ισχύουσες διατάξεις .

22.6.1. Η λήψη δοκιμών θα πραγματοποιείται από την επίβλεψη.

22.6.2. Τα δοκίμια θα λαμβάνονται και θα συμπυκνώνονται σύμφωνα με τον Κανονισμό.

22.6.4. Η θραύση των πιο πάνω δοκιμών θα γίνεται στο αρμόδιο Εργαστήριο του Υ.Δ.Ε. για την περιοχή εκτέλεσεως του έργου με δαπάνες του αναδόχου τον έργου.

22.7. Δειγματοληψία με λήψη πυρήνων (καρότων) από την έτοιμη κατασκευή του σκυροδέματος πραγματοποιείται όταν τα δοκίμια που πάρθηκαν κατά τη διάστρωση του σκυροδέματος υπολείπονται

της συμβατικής αντοχής. Ο αριθμός των πυρήνων θα ορίζεται κατά την κρίση του αρμόδιου οργάνου της Υπηρεσίας (επίβλεψη, επιτροπή παραλαβής κ.λπ.).

22.8. Οι δαπάνες των δειγματοληψιών και αυτές του ελέγχου βαρύνουν τον ανάδοχο του Έργου. Πρόσθετες τέτοιες δαπάνες βαρύνουν τον ανάδοχο μόνο σε περιπτώσεις κατά τις οποίες για τις δαπάνες αυτές διαπιστώθηκε ευθύνη του Αναδόχου.

ΑΡΘΡΟ 23^ο : ΠΑΡΑΛΑΒΗ ΤΜΗΜΑΤΟΣ ΕΡΓΟΥ ΕΠΙΛΕΚΤΙΚΟΥ ΑΥΤΟΤΕΛΟΥΣ ΧΡΗΣΗΣ

23.1. Για τμήματα του έργου που περαιώθηκαν και μπορεί να έχουν αυτοτελή χρήση, γίνεται τμηματική παραλαβή τους σύμφωνα με τις διατάξεις του άρθρου 170 και του 169 του Ν.4412/2016.

23.2. Η παραπάνω χρήση δεν αποδεικνύει ότι ο εργοδότης παρέλαβε το έργο ή ότι το έργο εκτελέστηκε καλά, ούτε απαλλάσσει τον ανάδοχο από ευθύνες και υποχρεώσεις του, που απορρέουν από την σύμβαση.

23.3. Ο εργοδότης διατηρεί όλα τα δικαιώματά του να ελέγξει και να παραλάβει το έργο εν καιρώ, σύμφωνα με τους συμβατικούς όρους και τις κείμενες διατάξεις.

ΑΡΘΡΟ 24^ο : ΓΕΝΙΚΕΣ ΥΠΟΧΡΕΩΣΕΙΣ ΤΟΥ ΑΝΑΔΟΧΟΥ

24.1. Ο Ανάδοχος υποχρεούται να εγκαταστήσει με δαπάνες του στο εργοτάξιο όλα τα προβλεπόμενα από τους όρους υγιεινής του άρθρου 24 του Π.Δ. 447/75, όπως συμπληρώθηκε και τροποποιήθηκε μεταγενέστερα.

24.2. Πριν από την έναρξη των εργασιών ο ανάδοχος είναι υποχρεωμένος να μεριμνήσει για την έκδοση κάθε κατά νόμο άδειας καθιστάμενος αποκλειστικά υπεύθυνος για κάθε παράβαση των διατάξεων που ισχύουν για την εκτέλεση των εργασιών.

24.3. Επίσης πρέπει να μεριμνήσει για την τήρηση στο εργοτάξιο όλων των στοιχείων που απαιτούνται από το νόμο για την εφαρμογή των μέτρων ασφαλείας που επιβάλλεται να ληφθούν σ όλη την διάρκεια εκτέλεσης των εργασιών, σύμφωνα με το Π.Δ. 447/75 (ΦΕΚ142/Α/17.7.75) "Περί ασφαλείας των εν ταις οικοδομικές εργασίες ασχολουμένων μισθωτών", το Π.Δ.778/80 (ΦΕΚ 193/26.8.80) "Περί μέτρων ασφαλείας κατά την εκτέλεση εργασιών εις εργοτάξια οικοδομών και πάσης φύσεως έργων αρμοδιότητος Πολιτικού Μηχανικού" και κάθε άλλη διάταξη που θα ισχύει καθ' όλη την διάρκεια της κατασκευής του έργου.

24.4. Ο Ανάδοχος υποχρεούται να εφαρμόζει τις περί τάξεως και ασφαλείας επί ατυχημάτων αστυνομικές διατάξεις και έχει την αποκλειστική ευθύνη για οποιοδήποτε ατύχημα ή βλάβη συμβεί στον ίδιο ή στο προσωπικό του ή τρίτους από ενέργειες ή παραλείψεις που έχουν άμεση ή έμμεση σχέση με την εκτέλεση του έργου.

24.5. Κάθε σχετική δαπάνη που απαιτείται για την εξασφάλιση συνεχούς και ακώλυτης από τις εργασίες κυκλοφορίας των οχημάτων στο γύρω από το οικοπέδο οικοδομικό τετράγωνο κατά την διάρκεια εκτέλεσης των έργων, βαρύνει τον ανάδοχο και περιλαμβάνεται ανηγμένη στις τιμές μονάδος του τιμολογίου και τα γενικά έξοδά του και υλικά. Ο ανάδοχος του έργου υποχρεούται με δαπάνες του να προβαίνει στην προσωρινή φωτισήμανση των έργων που εκτελεί και να την μετακινεί με την πρόοδο των εργασιών σύμφωνα με τις εντολές και τις οδηγίες των Αρχών, στις οποίες πρέπει πάντα να απευθύνεται, καθώς και στην τοποθέτηση των απαιτούμενων σημάτων και ενδεικτικών πινακίδων στις διάφορες θέσεις του εργοταξίου, καθώς και να φροντίζει για την συντήρηση των ανωτέρω σημάτων και πινακίδων. Στην περίπτωση που ο ανάδοχος δεν προβεί στη φωτισήμανση των έργων και την επισήμανση του εργοταξίου, η διευθύνουσα Υπηρεσία, ανεξάρτητα από την εφαρμογή των από τις κείμενες διατάξεις προβλεπόμενων κυρώσεων, δικαιούται, μετά από σχετική απόφασή της, να αναθέσει την εκτέλεση τόσο των εργασιών φωτισήμανσεως, όσο και τούτων της επισήμανσεως σε βάρος και για λογαριασμό του αναδόχου, ο οποίος δεν παύει και για την περίπτωση αυτή να έχει στο ακέραιο την ευθύνη για κάθε ατύχημα που θα συμβεί, λόγω της αμελείας του να λάβει τα απαραίτητα προστατευτικά μέτρα. Η δαπάνη των σε βάρος του αναδόχου εκτελούμενων ανωτέρω εργασιών εκπίπτει κατά την πρώτη σύνταξη εντολής πληρωμής του.

24.6. Ο Ανάδοχος καθίσταται ο μόνος υπεύθυνος, ποινικώς και αστικώς, για κάθε ατύχημα που θα οφείλεται στην μη λήψη των απαραίτητων μέτρων ασφαλείας.

24.7. Ο Ανάδοχος υποχρεούται να ανακοινώνει αμέσως στη Διευθύνουσα το έργο Υπηρεσία όλες τις απευθυνόμενες ή κοινοποιούμενες σε αυτόν διαταγές και εντολές των διαφόρων Αρχών σχετικά με τα μέτρα ελέγχου και ασφαλείας σε όλη τη διάρκεια κατασκευής του έργου.

24.8. Ο Ανάδοχος έχει αποκλειστικά και εξ' ολοκλήρου τις ευθύνες του εργοδότη για το κατά την εκτέλεση του έργου απασχολούμενο προσωπικό, στην περίπτωση που θα συμβεί ατύχημα.

24.9. Ο Ανάδοχος είναι υποχρεωμένος να ασφαλίσει όλο το παραπάνω το απασχολούμενο εργατοτεχνικό προσωπικό στο Ι.Κ.Α. και τα κατά κατηγορία εργαζομένων Ταμεία Επικουρικής Ασφάλισης. Σε περίπτωση που οποιοσδήποτε εργαζόμενος δεν υπάγεται στις περί Ι.Κ.Α. διατάξεις, ο ανάδοχος υποχρεούται να τον ασφαλίσει σε αναγνωρισμένη από το Κράτος ασφαλιστική εταιρεία.

24.10. Ο Ανάδοχος είναι υποχρεωμένος χωρίς καμιά ιδιαίτερη αποζημίωση να πάρει τα απαραίτητα μέτρα ασφαλείας, όπως προβλέπονται στο άρθρο 138 του Ν.4412/2016 ως ισχύει. Η δαπάνη αυτή περιλαμβάνεται στο ποσοστό γενικών εξόδων και οφέλους.

24.11. Σε περιπτώσεις που απαιτείται αντιστήριξη ή προστασία γειτονικής κατασκευής, ο ανάδοχος είναι υποχρεωμένος να προβεί στις απαραίτητες κατασκευές, καθώς και στη λήψη κάθε άλλου μέτρου για αποφυγή πρόκλησης ζημιών σε τρίτους ή και στο έργο, αποζημιούμενος για τις εργασίες βάσει μονάδων νέων εργασιών για μη προβλεπόμενες από το συμβατικό τιμολόγιο εργασίες.

24.12. Ο Ανάδοχος είναι υποχρεωμένος να κατασκευάσει την ηλεκτρολογική εγκατάσταση με βάση την μελέτη, τους κανονισμούς, τα πρότυπα, τις οδηγίες, τις απαιτήσεις και τις προδιαγραφές που ακολουθούν:

- Τους όρους της παρούσας Τεχνικής Έκθεσης, της Τεχνικής Περιγραφής, των τεχνικών προδιαγραφών, των σχεδίων και των λοιπών στοιχείων εκτελέσεως του έργου.
- Τα σχέδια που συνοδεύουν την Τεχνική Περιγραφή.
- Τα πρότυπα του ΕΛΟΤ, όπως το ΕΛΟΤ-ΗΔ384.
- Τις Ελληνικές Τεχνικές Προδιαγραφές ΕΤΕΠ, όπως αυτές έχουν τεθεί σε ισχύ με την απόφαση ΔΠΠΑΔ/ΟΙΚ/273/30.07.2012 (ΦΕΚ 2221/τ.Β'/30.07.2012) και την εγκύκλιο 26/2012 του ΥΠΟΜΕΔΙ (ΔΠΠΑΔ/οικ/356/04.10.2012). Αναλυτικός πίνακας των 440 εγκεκριμένων ΕΤΕΠ υπάρχει τόσο στο Παράρτημα 1 του ΦΕΚ 2221/τ.Β'/30.07.2012 όσο και στο Παράρτημα 1 της εγκυκλίου 26/2012 του ΥΠΟΜΕΔΙ.
- Τους Κανονισμούς των εσωτερικών ηλεκτρικών εγκαταστάσεων.
- Τις εντολές και τις υποδείξεις της επιβλέπουσας υπηρεσίας.
- Τους κανόνες της τέχνης και της εμπειρίας
- Τους κανονισμούς του ΔΕΔΔΗΕ.

Σημειώνεται ότι ο Ανάδοχος είναι επίσης υποχρεωμένος να τηρεί όλα τα απαραίτητα μέτρα υγιεινής και ασφάλειας εργασίας.

Όλες οι εργασίες θα πραγματοποιούνται με το δίκτυο εκτός τάσης. Γενικά, κατά την εκτέλεση ηλεκτρολογικών εργασιών θα πρέπει υποχρεωτικά να εφαρμόζεται η αρχή της ηλεκτρικής απομόνωσης του δικτύου, ώστε να αποτρέπεται η ενεργοποίηση εξοπλισμού του δικτύου ενώ εκτελούνται εργασίες συντήρησης σε αυτόν.

Σημαντικό ρόλο στη μείωση των κινδύνων έχει η χρήση όλων των απαραίτητων μέσων ατομικής προστασίας. Η χρήση ειδικών υποδημάτων εργασίας με ενισχυμένη μονωτική σόλα (DIN 4843 S1) από τους ηλεκτρολόγους αυξάνει σημαντικά τη φαινόμενη αντίσταση του σώματος περιορίζοντας έτσι την ένταση του ρεύματος κατά την περίπτωση ηλεκτροπληξίας και τις επιπτώσεις της. Προστασία παρέχουν και οι μονωτικές λαβές των εργαλείων.

Για την εργασία σε υποσταθμούς ή γενικά σε χώρους με μέση ή υψηλή τάση χρησιμοποιούνται ειδικά εργαλεία και γάντια. Οι ηλεκτρολογικές εργασίες πρέπει να εκτελούνται στη συντριπτική τους πλειοψηφία (εκτός των πάρα πολύ απλών όπως π.χ. αντικατάσταση λαμπτήρων) από περισσότερα από ένα άτομα. Με αυτό τον τρόπο είναι δυνατή η άμεση παροχή ή κλήση βοήθειας σε περίπτωση ατυχήματος.

Τα υλικά που θα χρησιμοποιήσει ο Ανάδοχος θα πρέπει να είναι καινούργια, πρώτης χρήσεως, αμεταχείριστα, σύγχρονης τεχνολογίας κατασκευασμένα από γνωστούς και αναγνωρισμένους οίκους χώρας προέλευσης και κατασκευής της Ε.Ε. Κάθε υλικό-εξάρτημα, θα είναι πλήρες και θα συνοδεύεται από όλα τα απαραίτητα μικρούλικά (π.χ. δακτύλιοι, βίδες, κ.λ.π.).

Όλα τα ηλεκτρολογικά υλικά-εξαρτήματα που θα χρησιμοποιηθούν θα πρέπει να πληρούν τις εν ισχύ Εθνικές προδιαγραφές (π.χ. ΕΛΟΤ, ΤΟΤΒΕ κ.λ.π.) αλλά και τις Διεθνείς Προδιαγραφές (π.χ. VDE, EN, CE, DIN, CENELEC, BSI κ.λ.π.) για είδη της κατηγορίας τους.

Όπως έχει ήδη αναφερθεί, στα πλαίσια των υποχρεώσεων του Αναδόχου με την ολοκλήρωση των εργασιών και των δοκιμών της εγκατάστασης και πριν την παραλαβή του έργου, είναι και η υποβολή στην Τεχνική Υπηρεσία του Δήμου, της Υπεύθυνης Δήλωσης Αδειούχου Εγκαταστάτη που αφορά στην εν λόγω εγκατάσταση. Η Υπεύθυνη Δήλωση θα είναι υποχρεωτικά σύμφωνα με τα οριζόμενα στην Υ.Α.Φ.50/503/168 (ΦΕΚ 844/Β/16.05.2011) και των συνημμένων υποδειγμάτων του παραρτήματός της, θα είναι καταλλήλως συμπληρωμένη και υπογεγραμμένη από αδειούχο ηλεκτρολόγο εγκαταστάτη ΣΤ ειδικότητας, κατάλληλης Κατηγορίας και στη συνέχεια αρμοδίας θεωρημένη από τον Σύνδεσμο Ηλεκτρολόγων Εγκαταστατών. Η δαπάνη θεώρησης της εν λόγω υπεύθυνης δήλωσης βαρύνει αποκλειστικά τον Ανάδοχο.

ΑΡΘΡΟ 25° : ΑΠΟΛΟΓΙΣΤΙΚΕΣ ΕΡΓΑΣΙΕΣ

25.1. Η διευθύνουσα το έργο Υπηρεσία κατά την κατασκευή του έργου δικαιούται να διατάξει την εκτέλεση μη προβλεπομένων από την μελέτη εργασιών κατά το απολογιστικό σύστημα, ύστερα από

σχετική έγκριση της προϊσταμένης της Αρχής και πάντοτε με τις προϋποθέσεις που προβλέπονται από τις κείμενες διατάξεις.

25.2. Σε περίπτωση που κατά την κατασκευή τού έργου βρεθούν αρχαιότητες, ο ανάδοχος υποχρεούται στην τήρηση της διαδικασίας που προβλέπεται ρητά στο άρθρο 138 παρ. 12 του Ν.4412/2016.

25.3. Στην ανωτέρω περίπτωση της παραγράφου 25.2 ο ανάδοχος δικαιούται να ζητήσει ανάλογη παράταση της συμβατικής προθεσμίας περαιώσεως του έργου.

ΑΡΘΡΟ 26° : ΣΗΜΑΝΣΗ

Στη σήμανση περιλαμβάνονται οι πινακίδες σήμανσης του εξωτερικού χώρου του εργοταξίου και της οριοθέτησης του χώρου του εργοταξίου.

ΑΡΘΡΟ 27° : ΟΧΛΗΣΕΙΣ

Θα λαμβάνονται από τον Ανάδοχο κατάλληλα μέτρα ώστε κατά την μεταφορά των υλικών στο εργοτάξιο αλλά και κατά την εκτέλεση των διαφόρων εργασιών να αποφεύγονται οι οχλήσεις από θορύβους ή τυχόν διακοπές λειτουργίας των εγκαταστάσεων. Επίσης θα πρέπει να μην παρακαλύπτεται η διέλευση πεζών και οχημάτων από τους δρόμους στους οποίους το οικόπεδο του εν λόγω έργου έχει πρόσωπο.

ΑΡΘΡΟ 28ο : ΠΡΟΛΗΨΗ ΚΑΙ ΑΝΤΙΜΕΤΩΠΙΣΗ ΤΟΥ ΕΡΓΑΣΙΑΚΟΥ ΚΙΝΔΥΝΟΥ ΚΑΤΑ ΤΗΝ ΚΑΤΑΣΚΕΥΗ ΔΗΜΟΣΙΩΝ ΕΡΓΩΝ (Σ.Α.Υ. & Φ.Α.Υ.)

1. Ο ανάδοχος έχει την υποχρέωση για την τήρηση των διατάξεων της εργατικής νομοθεσίας, των διατάξεων και κανονισμών για την πρόληψη ατυχημάτων στο προσωπικό του, ή στο προσωπικό του φορέα του έργου, ή σε οποιονδήποτε τρίτο, ώστε να εξαλείφονται ή να ελαχιστοποιούνται οι κίνδυνοι ατυχημάτων ή επαγγελματικών ασθενειών κατά την φάση κατασκευής του έργου: ΠΔ 305/96 (αρ. 7-9), Ν.4412/16 (αρ. 138 παρ.7), Ν. 3850/10¹ (αρ. 42).

2. Στα πλαίσια της ευθύνης του, ο ανάδοχος υποχρεούται:

α. Να εκπονεί κάθε σχετική μελέτη (στατική κριωμάτων, μελέτη προσωρινής σήμανσης έργων κ.λπ.) και να λαμβάνει όλα τα σχετικά μέτρα Ν.4412/2016 (αρ. 138 παρ.7).

β. Να λαμβάνει μέτρα προστασίας σύμφωνα με την ισχύουσα νομοθεσία στο Σχέδιο Ασφάλειας και Υγείας (ΣΑΥ), όπως αυτό ρυθμίζεται με τις αποφάσεις του (τ.) ΥΠΕΧΩΔΕ : ΔΙΠΑΔ/οικ. 177/2-3-01, ΔΕΕΠΠ/85/14-5-01 και ΔΙΠΑΔ/οικ889/27- 11-02, στο χρονοδιάγραμμα των εργασιών, καθώς και τις ενδεχόμενες τροποποιήσεις ή άλλες αναγκαίες αναπροσαρμογές των μελετών κατά τη φάση της μελέτης και της κατασκευής του έργου.

γ. Να επιβλέπει ανελλιπώς την ορθή εφαρμογή των μέτρων ασφάλειας και υγείας των εργαζομένων, να τους ενημερώνει / εκπαιδεύει για την αναγκαιότητα της τήρησης των μέτρων αυτών κατά την εργασία, να ζητά τη γνώμη τους και να διευκολύνει τη συμμετοχή τους σε ζητήματα ασφάλειας και υγείας: ΠΔ 1073/81 (αρ. 111), ΠΔ 305/96 (αρ. 10,11), Ν.3850/10 (αρ. 42- 49).

Για την σωστή εφαρμογή της παρ. γ στους αλλοδαπούς εργαζόμενους, είναι αυτονόητο ότι η γνώση από αυτούς της ελληνικής γλώσσας κρίνεται απαραίτητη, ώστε να μπορούν να κατανοούν την αναγκαιότητα και τον τρόπο εφαρμογής των μέτρων ασφάλειας και υγείας (εκτός ειδικών περιπτώσεων όπου τμήμα ή όλο το έργο έχει αναλάβει να κατασκευάσει ξένη εξειδικευμένη εταιρεία).

3. Σύμφωνα με τα προαναφερόμενα της παρ. 2, ο ανάδοχος υποχρεούται να τηρεί τα ακόλουθα:

3.1 Εκ των προτέρων γνωστοποίηση - Σχέδιο Ασφάλειας Υγείας (ΣΑΥ) - Φάκελος Ασφάλειας Υγείας (ΦΑΥ) και συγκεκριμένα:

¹ Ο Ν.3850/10 Κύρωση του Κώδικα νόμων για την υγεία και την ασφάλεια των εργαζομένων άρ. δεύτερο, καταργεί διατάξεις που ρυθμίζονται από αυτόν όπως διατάξεις των: Ν.1568/85, ΠΔ 294/88, ΠΔ 17/96, κ.λπ.

α. Να διαβιβάσει στην αρμόδια επιθεώρηση εργασίας πριν από την έναρξη των εργασιών, την εκ των προτέρων γνωστοποίηση, προκειμένου για εργοτάξιο με προβλεπόμενη διάρκεια εργασιών που θα υπερβαίνει τις 30 εργάσιμες ημέρες και στο οποίο θα ασχολούνται ταυτόχρονα περισσότεροι από 20 εργαζόμενοι ή ο προβλεπόμενος όγκος εργασίας θα υπερβαίνει τα 500 ημερομίσθια : ΠΔ 305/96 (αρ 3 παρ. 12 και 13). Η γνωστοποίηση καταρτίζεται σύμφωνα με το παράρτημα ΙΙΙ του άρθρου 12 του ΠΔ 305/96.

β. Να ακολουθήσει τις υποδείξεις / προβλέψεις των ΣΑΥ-ΦΑΥ τα οποία αποτελούν τμήμα της τεχνικής μελέτης του έργου (οριστικής ή εφαρμογής) σύμφωνα με το Π.Δ. 305/96 (αρ.3 παρ.8) και την ΥΑ ΔΕΕΠΠ/οικ/85/2001 του (τ.) ΥΠΕΧΩΔΕ η οποία ενσωματώθηκε στο Ν.3669/08 (αρ. 37 παρ.8 και αρ. 182).

γ. Να αναπτύξει, να προσαρμόσει και να συμπληρώσει τα ΣΑΥ-ΦΑΥ της μελέτης (τυχόν παραλήψεις που θα διαπιστώσει ο ίδιος ή που θα του ζητηθούν από την Υπηρεσία), σύμφωνα με την μεθοδολογία που θα εφαρμόσει στο έργο ανάλογα με την κατασκευαστική του δυσκολία, τις ιδιαιτερότητες του, κλπ (μέθοδος κατασκευής, ταυτόχρονη εκτέλεση φάσεων εργασιών, πολιτική ασφάλειας, οργάνωση, εξοπλισμός, κλπ).

δ. Να αναπροσαρμόσει τα ΣΑΥ-ΦΑΥ ώστε να περιληφθούν σε αυτά εργασίες που θα προκύψουν λόγω τροποποίησης της εγκεκριμένης μελέτης και για τις οποίες θα απαιτηθούν τα προβλεπόμενα από την ισχύουσα νομοθεσία, μέτρα ασφάλειας και υγείας : ΠΔ 305/96 (αρ. 3 παρ.9) και ΥΑ ΔΠΠΑΔ/οικ/889/2002 (παρ.2.9) του (τ.) ΥΠΕΧΩΔΕ η οποία ενσωματώθηκε στο Ν.3669/08 (αρ. 37 παρ.8 και αρ. 182).

ε. Να τηρήσει τα ΣΑΥ-ΦΑΥ στο εργοτάξιο, κατά την εκτέλεση του έργου : ΠΔ 305/96 (αρ. 3 παρ. 10) και ΥΑ ΔΠΠΑΔ/οικ/889/2002 (παρ.2.9Δ) του (τ.)ΥΠΕΧΩΔΕ και να τα έχει στη διάθεση των ελεγκτικών αρχών.

στ. Συμπληρωματικές αναφορές στο Σχέδιο Ασφάλειας Υγείας (ΣΑΥ) και στο Φάκελο Ασφάλειας Υγείας (ΦΑΥ).

Το ΣΑΥ αποσκοπεί στην πρόληψη και στον περιορισμό των κινδύνων για τους εργαζόμενους και για τα άλλα εμπλεκόμενα μέρη που παρευρίσκονται στο εργοτάξιο κατά τη διάρκεια κατασκευής του έργου.

Αντίστοιχα ο ΦΑΥ αποσκοπεί στην πρόληψη και στον περιορισμό των κινδύνων για όσους μελλοντικά ασχοληθούν με τη συντήρηση ή την επισκευή του έργου.

1. Το περιεχόμενο του ΣΑΥ και του ΦΑΥ αναφέρεται στο ΠΔ 305/96 (αρ.3 παρ.5- 7) και στις ΥΑ : ΔΠΠΑΔ/οικ/177/2001 (αρ.3) και ΔΠΠΑΔ/οικ/889/2002 (παρ.2.9) του (τ.) ΥΠΕΧΩΔΕ οι οποίες ενσωματώθηκαν στο Ν.3669/08 (αρ. 37 και 182).

2. Η υποχρέωση εκπόνησης ΣΑΥ προβλέπεται σύμφωνα με το ΠΔ 305/96 (αρ. 3 παρ.4), όταν:

α. Απαιτείται Συντονιστής στη φάση της μελέτης, δηλ. όταν θα απασχοληθούν περισσότερα του ενός συνεργεία στην κατασκευή.

β. Οι εργασίες που πρόκειται να εκτελεστούν ενέχουν ιδιαίτερους κινδύνους: Π.Δ.305/96 (αρ. 12 παράρτημα ΙΙ).

γ. Απαιτείται εκ των προτέρων γνωστοποίηση στην αρμόδια επιθεώρηση εργασίας.

δ. Για την έναρξη των οικοδομικών εργασιών, επιβάλλεται με ευθύνη του κυρίου ή του έχοντος νόμιμο δικαίωμα: θεώρηση του σχεδίου και του φακέλου ασφάλειας και υγείας (ΣΑΥ,ΦΑΥ) του έργου από την αρμόδια Επιθεώρηση Εργασίας σύμφωνα με το άρθρο 7 παρ.1 εδάφιο α' του Ν 4030/2011 (ΦΕΚ 249/Α/25-11- 2011) και την αρ. πρωτ. 10201/27-3-2012 εγκύκλιο του Ειδ. Γραμματέα του Σ.ΕΠ.Ε.

3. Ο ΦΑΥ καθιερώνεται ως απαραίτητο στοιχείο για την προσωρινή και την οριστική παραλαβή κάθε Δημόσιου Έργου .

4. Μετά την αποπεράτωση του έργου, ο ΦΑΥ φυλάσσεται με ευθύνη του Κυρίου του Έργου και το συνοδεύει καθ' όλη τη διάρκεια της ζωής του .

5. Διευκρινίσεις σχετικά με την εκπόνηση του ΣΑΥ και την κατάρτιση του ΦΑΥ περιλαμβάνονται στην ΕΓΚΥΚΛΙΟ 6 με αρ. πρωτ. ΔΠΠΑΔ/οικ/215/31-3-2008 του (τ.) ΥΠΕΧΩΔΕ.

3.2 Ανάθεση καθηκόντων σε τεχνικό ασφαλείας, γιατρό εργασίας - τήρηση στοιχείων ασφάλειας και υγείας

Ο ανάδοχος υποχρεούται :

α. Να αναθέσει καθήκοντα τεχνικού ασφαλείας αν στο έργο απασχολήσει λιγότερους από 50 εργαζόμενους σύμφωνα με το Ν. 3850/10 (αρ.8 παρ.1 και αρ. 12 παρ.4).

β. Να αναθέσει καθήκοντα τεχνικού ασφαλείας και ιατρού εργασίας, αν απασχολήσει στο έργο 50 και άνω εργαζόμενους, σύμφωνα με το Ν.3850/10 (αρ.8 παρ.2 και αρ. 4 έως 25).

4. Απαιτούμενα μέτρα ασφάλειας και υγείας κατά την εκτέλεση όλων των εργασιών στο εργοτάξιο

4.1 Προετοιμασία εργοταξίου - Μέτρα Ατομικής Προστασίας (ΜΑΠ)

Ο ανάδοχος υποχρεούται να τηρεί στο εργοτάξιο, κατά την εκτέλεση όλων των εργασιών, τα παρακάτω μέτρα ασφάλειας και υγείας :

α. Την ευκρινή και εμφανή σήμανση και περιφράξη του περιβάλλοντα χώρου του εργοταξίου με ιδιαίτερη προσοχή στη σήμανση και περιφράξη των επικίνδυνων θέσεων : ΠΔ 105/95, ΠΔ 305//96 (αρ. 12 παράρτ. IV μέρος Α, παρ. 18.1).

β. Τον εντοπισμό και τον έλεγχο προϋπαρχουσών της έναρξης λειτουργίας του εργοταξίου ηλεκτρικών εγκαταστάσεων και εκτροπή τυχόν υπαρχόντων εναερίων ηλεκτροφόρων αγωγών έξω από το εργοτάξιο, ώστε να παρέχεται προστασία στους εργαζόμενους από τον κίνδυνο ηλεκτροπληξίας : ΠΔ 1073/81 (αρ.75-79), ΠΔ 305/96 (αρ. 12 παράρτ. IV μέρος Β, τμήμα ΙΙ, παρ.2).

γ. Τη σήμανση των εγκαταστάσεων με ειδικούς κινδύνους (αγωγοί ατμών θερμών, υγρών ή αερίων κλπ) και τα απαιτούμενα μέτρα προστασίας των εργαζομένων από τους κινδύνους των εγκαταστάσεων αυτών : ΠΔ 1073/81 (αρ.92 - 95), ΠΔ 305/96 (αρ. 12, παράρτ. IV μέρος Α, παρ.6).

δ. Τη λήψη μέτρων αντιμετώπισης εκτάκτων καταστάσεων όπως : κατάρτιση σχεδίου διαφυγής - διάσωσης και εξόδων κινδύνου, πυρασφάλεια, εκκένωση χώρων από τους εργαζόμενους, πρόληψη - αντιμετώπιση πυρκαγιών & επικίνδυνων εκρήξεων ή αναθυμιάσεων, ύπαρξη πυροσβεστήρων, κλπ. : ΠΔ 1073/81 (αρ. 92-96), ΠΔ 305/96 (αρ. 12, παράρτ. IV μέρος Α, παρ.3, 4, 8-10), Ν.3850/10 (αρ.30, 32, 45).

ε. Την εξασφάλιση παροχής πρώτων βοηθειών, χώρων υγιεινής και υγειονομικού εξοπλισμού (ύπαρξη χώρων πρώτων βοηθειών, φαρμακείου, αποχωρητηρίων, νιπτήρων, κλπ) : ΠΔ 1073/81 (αρ. 109,110), Ν. 1430/84 (αρ. 17,18), ΠΔ 305/96 (αρ. 12 παράρτ. IV μέρος Α, παρ. 13, 14).

στ. Την εξασφάλιση της δωρεάν χορήγησης Μέσων Ατομικής Προστασίας (ΜΑΠ) στους εργαζόμενους όπως προστατευτικά κράνη, μπότλες ασφαλείας, φωσφορίζοντα γιλέκα, ολόσωμες ζώνες ασφαλείας, γυαλιά, κλπ, εφόσον τους ενημερώσει εκ των προτέρων σχετικά με τους κινδύνους από τους οποίους τους προστατεύει ο εξοπλισμός αυτός και τους δώσει σαφείς οδηγίες για τη χρήση του : Π.Δ. 1073/81 (αρ. 102-108), Ν. 1430/84 (αρ. 16-18), ΚΥΑ Β.4373/1205/93 και οι τροποπ. αυτής ΚΥΑ 8881/94 και Υ.Α. οικ.Β.5261/190/97, Π.Δ. 396/94, Π.Δ. 305/96 (αρ.9,παρ.γ).

4.2 Εργοταξιακή σήμανση - σηματοδότηση, συστήματα ασφαλείας, φόρτωση - εκφόρτωση - εναπόθεση υλικών, θόρυβος, φυσικοί, χημικοί παράγοντες κ.λπ.

Ο ανάδοχος υποχρεούται :

α. Να προβεί στην κατάλληλη σήμανση και σηματοδότηση, με σκοπό την ασφαλή διέλευση των πεζών και των οχημάτων από την περιοχή κατασκευής του έργου, σύμφωνα με :

-Την Υ.Α αριθ. ΔΜΕΟ/Ο/613/16-2-2011 του τ. ΥΠΥΜΕΔΙ: «Οδηγίες Σήμανσης Εκτελούμενων Έργων» (ΟΜΟΕ-ΣΕΕΟ, τεύχος 7)

-Τη ΚΥΑ αριθ.6952/14-2-2011 του τ. ΥΠΕΚΑ και τ. ΥΠΥΜΕΔΙ «Υποχρεώσεις και μέτρα για την ασφαλή διέλευση των πεζών κατά την εκτέλεση εργασιών σε κοινόχρηστους χώρους πόλεων και οικισμών που προορίζονται για την κυκλοφορία πεζών »

Τις διατάξεις του Κώδικα Οδικής Κυκλοφορίας : Ν.2696/99 (αρ. 9-11 και αρ.52) και την τροπ. αυτού : Ν.3542/07 (αρ. 7-9 και αρ.46).

β. Να τηρεί τις απαιτήσεις ασφαλείας που αφορούν σε εργασίες εναπόθεσης υλικών στις οδούς, κατάληψης τμήματος οδού και πεζοδρομίου : Ν. 2696/99 (αρ. 47 , 48) και η τροπ. αυτού: Ν. 3542/07 (αρ.43,44).

γ. Να συντηρεί και να ελέγχει τακτικά τη λειτουργία των συστημάτων ασφαλείας και να τηρεί τις απαιτήσεις ασφαλείας των ηλεκτρικών εγκαταστάσεων, των φορητών ηλεκτρικών συσκευών, των κινητών προβολέων, των καλωδίων τροφοδοσίας, των εγκαταστάσεων φωτισμού εργοταξίου, κλπ : ΠΔ 1073/81 (αρ.75-84), ΠΔ 305/96 (αρ.8.δ και αρ. 12,παρ.ΙΝ/μέρος Α, παρ.2), Ν.3850/10 (αρ. 31,35).

δ. Να προβεί στα απαραίτητα μέτρα ασφαλείας που αφορούν σε εργασίες φόρτωσης, εκφόρτωσης, αποθήκευσης, στοιβασής, ρίψης και μεταφοράς υλικών και άλλων στοιχείων : ΠΔ 216/78, ΠΔ 1073/81 (αρ.85-91), ΚΥΑ 8243/1113/91 (αρ.8), ΠΔ 305/96 [αρ. 8 (γ, ε, στ, ζ) και αρ. 12 παρ. IV μέρος Α παρ. 11 και μέρος Β τμήμα ΙΙ παρ.4], Ν.2696/99 (αρ.32) και η τροπ. αυτού : Ν. 3542/07 (αρ.30).

ε. Να τηρεί μέτρα προστασίας των εργαζομένων που αφορούν : α) κραδασμούς : ΠΔ 176/05, β) θόρυβο : ΠΔ 85/91, ΠΔ 149/06, γ) προφυλάξεις της οσφυϊκής χώρας και της ράχης από χειρωνακτική διακίνηση φορτίων : ΠΔ 397/94, δ) προστασία από φυσικούς, χημικούς και βιολογικούς παράγοντες : Ν.3850/10 (άρ. 36-41), ΠΔ 82/10.



4.3 Μηχανήματα έργων / Εξοπλισμοί εργασίας - αποδεικτικά στοιχεία αυτών

Οι εξοπλισμοί εργασίας χαρακτηρίζονται και κατατάσσονται ως μηχανήματα έργων ΠΔ 304/00 (αρ.2).α. Ο ανάδοχος οφείλει να ελέγχει τη σωστή λειτουργία και τον χειρισμό των μηχανημάτων (χωματοργικών και διακίνησης υλικών), των ανυψωτικών μηχανημάτων, των οχημάτων, των εγκαταστάσεων, των μηχανών και του λοιπού εξοπλισμού εργασίας (ζώνες ασφαλείας με μηχανισμό ανόδου και καθόδου, κυλιόμενα ικριώματα, φορητές κλίμακες, κλπ) : ΠΔ 1073/81 (αρ. 17, 45-74), Ν 1430/84 (αρ. 11-15), ΠΔ 31/90, ΠΔ 499/91, ΠΔ 395/94 και οι τροπ. αυτού: ΠΔ 89/99, ΠΔ 304/00 και ΠΔ 155/04, ΠΔ 105/95 (παράρτ. ΙΧ), ΠΔ 305/96 (αρ. 12 παράρτ. ΙV μέρος Β τμήμα ΙΙ παρ.7 - 9), ΚΥΑ 15085/593/03, ΚΥΑ αρ.Δ13ε/4800/03, ΠΔ 57/10, Ν.3850/10 (αρ. 34, 35).β. Τα μηχανήματα έργων σύμφωνα με το ΠΔ 305/96 (αρ. 12 παράρτ. ΙV, μέρος Β', τμήμα ΙΙ, παρ.7.4 και 8.5) και το ΠΔ 304/00 (αρ.2), πρέπει να συνοδεύονται από τα εξής στοιχεία :1. Πινακίδες αριθμού κυκλοφορίας

2. Άδεια κυκλοφορίας3. Αποδεικτικά στοιχεία ασφάλισης4. Αποδεικτικά πληρωμής τελών κυκλοφορίας (χρήσης)5. Άδειες χειριστών μηχανημάτων σύμφωνα με το ΠΔ 305/96 (αρ. 12, παράρτ. ΙV, μέρος Β', τμήμα ΙΙ, παρ. 8.1.γ και 8.2) και το ΠΔ 89/99 (παράρτ. ΙΙ, παρ.2.1). Σημειώνεται ότι η άδεια χειριστού μηχανήματος συνοδεύει τον χειριστή.

6. Βεβαίωση ασφαλούς λειτουργίας του εξοπλισμού εργασίας (ορθή συναρμολόγηση - εγκατάσταση, καλή λειτουργία) και αρχείο συντήρησης αυτού στο οποίο θα καταχωρούνται τα αποτελέσματα των

ελέγχων σύμφωνα με το ΠΔ 89/99 (αρ. 4α παρ.3 και 6).7. Πιστοποιητικό επανελέγχου ανυψωτικού μηχανήματος, οδηγίες χρήσης, συντήρησης και αντίστοιχο βιβλίο συντήρησης και ελέγχων αυτού σύμφωνα με την ΚΥΑ 15085/593/03 (αρ.3 και αρ.4. παρ.7).

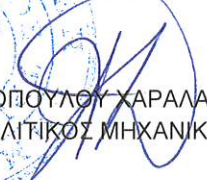
<p>Φιλιατρά 05/04/2023 ΣΥΝΤΑΧΘΗΚΕ</p> <p> ΓΚΟΝΗ ΑΣΠΑΣΙΑ ΤΟΠΟΓΡΑΦΟΣ ΜΗΧΑΝΙΚΟΣ Τ.Ε.</p> <p> ΚΟΥΡΤΕΣΗ ΣΤΑΥΡΟΥΛΑ Η.Μ. & Μ.Υ.Ε.Μ.Π.</p>	<p>Φιλιατρά 05/04/2023 ΕΛΕΓΘΗΚΕ</p> <p>Η Προϊσταμένη Τμ. Μελετών Κατασκευής Έργων & Π.Π.</p> <p> ΓΕΩΡΓΙΟΥ ΕΥΘΥΜΙΑ ΑΓΡΟΝΟΜΟΣ ΤΟΠΟΓΡΑΦΟΣ ΜΗΧΑΝΙΚΟΣ</p>	<p>Φιλιατρά 05/04/2023 ΘΕΩΡΗΘΗΚΕ</p> <p>Η Αναπληρώτρια Διευθύντρια Τεχνικών Υπηρεσιών & Π.Π.</p> <p> ΔΗΜΟΠΟΥΛΟΥ ΧΑΡΑΛΑΜΠΙΑ ΠΟΛΙΤΙΚΟΣ ΜΗΧΑΝΙΚΟΣ</p>
---	--	--

ΕΛΛΗΝΙΚΗ ΔΗΜΟΚΡΑΤΙΑ ΠΕΡΙΦΕΡΕΙΑ ΠΕΛΟΠΟΝΝΗΣΟΥ ΝΟΜΟΣ ΜΕΣΣΗΝΙΑΣ ΔΗΜΟΣ ΤΡΙΦΥΛΙΑΣ ΔΙΕΥΘΥΝΣΗ ΤΕΧΝΙΚΩΝ ΥΠΗΡΕΣΙΩΝ & ΠΟΛΙΤΙΚΗΣ ΠΡΟΣΤΑΣΙΑΣ ΤΜΗΜΑ ΜΕΛΕΤΩΝ, ΕΚΤΕΛΕΣΗΣ ΈΡΓΩΝ & ΠΟΛΙΤΙΚΗΣ ΠΡΟΣΤΑΣΙΑΣ	ΑΣΤΙΚΗ ΑΝΑΒΑΘΜΙΣΗ ΦΙΛΙΑΤΡΩΝ 1 ^η Αναθεώρηση Προϋπολογισμός: 500.000,00 €
---	---

ΓΕΝΙΚΗ ΣΥΓΓΡΑΦΗ ΥΠΟΧΡΕΩΣΕΩΝ

ΑΡΘΡΟ 1^ο : ΑΝΤΙΚΕΙΜΕΝΟ ΤΗΣ ΕΡΓΟΛΑΒΙΑΣ

Το παρόν τεύχος της Γενικής Συγγραφής Υποχρεώσεων (Γ.Σ.Υ.), αναφέρεται στους γενικούς συμβατικούς όρους, με τους οποίους, σε συνδυασμό προς τους όρους των λοιπών τευχών δημοπρατήσεως και λοιπών στοιχείων της μελέτης, θα γίνει από τον Ανάδοχο η κατασκευή του εν λόγω έργου.

ΑΡΘΡΟ 2^ο : ΙΣΧΥΟΥΣΕΣ ΔΙΑΤΑΞΕΙΣ

Για την κατασκευή του έργου ισχύουν οι διατάξεις του Ν.4412/2016, όπως αυτά ισχύουν κάθε φορά καθώς και οι όροι της παρούσας Γ.Σ.Υ. και των λοιπών τευχών δημοπρατήσης, και κάθε σχετική διάταξη που θα είναι σε ισχύ κατά τον χρόνο διεξαγωγής της δημοπρασίας.

ΑΡΘΡΟ 3^ο : ΕΓΚΥΚΛΙΟΙ – ΠΡΟΔΙΑΓΡΑΦΕΣ

Κατά την εκτέλεση των δημοτικών έργων ακολουθούνται οι οδηγίες των σχετικών εγκυκλίων του Υπουργείου Εσωτερικών και εφαρμόζονται οι αντίστοιχες για το είδος του έργου που εκτελείται τεχνικές προδιαγραφές των Υπουργείων Εσωτερικών και Δημοσίων Έργων που αναφέρονται στην ειδική συγγραφή υποχρεώσεων ή το τιμολόγιο.

ΑΡΘΡΟ 4^ο : ΠΡΟΘΕΣΜΙΑ ΠΕΡΑΙΩΣΗΣ

Ορίζεται στην Ειδική Συγγραφή Υποχρεώσεων ή τη Διακήρυξη.

ΑΡΘΡΟ 5^ο : ΣΕΙΡΑ ΤΕΥΧΩΝ ΔΗΜΟΠΡΑΤΗΣΗΣ ΚΑΙ ΛΟΙΠΩΝ ΣΤΟΙΧΕΙΩΝ ΤΗΣ ΜΕΛΕΤΗΣ

Ορίζεται στην Ειδική Συγγραφή Υποχρεώσεων ή τη Διακήρυξη.

ΑΡΘΡΟ 6^ο : ΜΕΛΕΤΗ ΣΥΝΘΗΚΩΝ ΚΑΤΑΣΚΕΥΗΣ ΤΟΥ ΈΡΓΟΥ

Η συμμετοχή στην δημοπρασία, με την υποβολή προσφορών αποτελεί αμάχητο τεκμήριο ότι οι διαγωνιζόμενοι έχουν πλήρη γνώση των γενικών και τοπικών συνθηκών κατασκευής του έργου αναφορικά με τις πηγές λήψης υλικών, θέσεις προσωρινής και οριστικής απόθεσης προϊόντων εκσκαφής, τις μεταφορές, διάθεση, διαχείριση και αποθήκευση υλικών, δυνατότητα εξασφάλισης εργατοτεχνικού προσωπικού γενικά, ύδατος, ηλεκτρικού ρεύματος και οδών προσπέλασης, τις συνήθως κρατούσες μετεωρολογικές συνθήκες, ή παρόμοιες φυσικές συνθήκες εις τον τόπο των έργων, την διαμόρφωση και κατάσταση του εδάφους, το είδος, την ποιότητα και ποσότητα των ευρισκομένων στην περιοχή κατάλληλων εκμεταλλεύσιμων υλικών το είδος και τα μέσα (μηχανήματα υλικά και υπηρεσίες) τα οποία θα απαιτηθούν για την εκτέλεση των εργασιών και οιαδήποτε άλλα θέματα τα οποία μπορούν να επηρεάσουν τις εργασίες, την πρόοδο ή το κόστος αυτών, σε συνδυασμό με τους όρους της Σύμβασης. Επίσης ο Ανάδοχος αποδέχεται ότι έχει μελετήσει και θα συμμορφωθεί πλήρως με τα εγκεκριμένα διαγράμματα και μελέτες της Υπηρεσίας, καθώς και τα λοιπά συμβατικά στοιχεία της εργολαβίας, τα οποία περιλαμβάνονται στον φάκελο της δημοπρασίας και αποτελούν μαζί με την διακήρυξη και την Ειδική Συγγραφή, την βάση της προσφοράς του, καθώς και ότι αποδέχεται

και ανεπιφύλακτα αναλαμβάνει να εκτελέσει όλες τις υποχρεώσεις του, που απορρέουν από τις παραπάνω συνθήκες και όρους. Παράλειψη του Αναδόχου για ενημέρωσή του, με κάθε δυνατή πληροφορία, αναφορικά με τους όρους της Σύμβασης, δεν απαλλάσσει από την ευθύνη για την πλήρη συμμόρφωσή του με τις συμβατικές του υποχρεώσεις.

ΑΡΘΡΟ 7^ο : ΧΡΟΝΟΔΙΑΓΡΑΜΜΑ ΚΑΤΑΣΚΕΥΗΣ – ΜΗΧΑΝΙΚΟΣ ΕΞΟΠΛΙΣΜΟΣ

Το χρονοδιάγραμμα συντάσσεται με τη μορφή τετραγωνικού πίνακα που περιλαμβάνει την πιο πάνω χρονική ανάλυση των ποσοτήτων ανά εργασία ή ομάδα εργασιών που συνοδεύεται. Ο ανάδοχος με βάση την ολική και τις τμηματικές προθεσμίες και μέσα στην προθεσμία που προβλέπεται στα συμβατικά τεύχη, συντάσσει και υποβάλλει στην Διευθύνουσα Υπηρεσία το χρονοδιάγραμμα κατασκευής του έργου (άρθρο 145 του Ν.4412/2016).

Το χρονοδιάγραμμα αναλύει ανά μονάδα χρόνου και πάντως ανά ημερολογιακό εξάμηνο τις εργασίες που προβλέπεται από γραμμικό διάγραμμα και το οποίο εγκρίνεται από την Διευθύνουσα Υπηρεσία.

Στις περιπτώσεις αυτές η υπηρεσία κοινοποιεί πίνακες εργασιών που θα εκτελεστούν. Ο ανάδοχος είναι υποχρεωμένος να διαθέτει εργατικά χέρια και μηχανικά μέσα και να εφαρμόζει υπερωρίες, νυκτερινά συνεργεία και εργασία εάν έτσι απαιτεί η καλή και εμπρόθεσμη εκτέλεση του έργου, χωρίς να δικαιούται καμία πρόσθετη αποζημίωση από τον εργοδότη.

Η Υπηρεσία μπορεί σε κάθε στιγμή να απαιτήσει από τον ανάδοχο να αυξήσει τον αριθμό των συνεργείων, τις υπερωρίες και τον αριθμό των εργατών, αν κρίνει ότι ο ρυθμός της προόδου του έργου, δεν είναι ικανοποιητικός.

ΑΡΘΡΟ 8^ο : ΠΕΡΙΕΧΟΜΕΝΑ ΤΩΝ ΤΙΜΩΝ ΜΟΝΑΔΑΣ ΤΟΥ ΣΥΜΒΑΤΙΚΟΥ ΤΙΜΟΛΟΓΙΟΥ ΚΑΙ ΔΑΠΑΝΕΣ ΒΑΡΥΝΟΥΣΕΣ ΤΟΝ ΑΝΑΔΟΧΟ

Οι τιμές του τιμολογίου, αναφέρονται σε μονάδες πλήρως τελειωμένων εργασιών, χωρίς να δικαιούται ο ανάδοχος καμία άλλη πληρωμή ή αποζημίωση για την πλήρη και έντεχνη εκτέλεση κάθε μίας από αυτές.

Σύμφωνα με τα παραπάνω, σε κάθε μία από τις τιμές του τιμολογίου περιέχονται:

(α) Οι δαπάνες λειτουργίας των μηχανημάτων που απαιτούνται για την εκτέλεση κάθε εργασίας δηλ. μισθώματα, καύσιμα και λιπαντικά που απαιτούνται, η λόγω ημεραργιών επιβάρυνση από οποιαδήποτε αιτία, οι δαπάνες παραλαβής μεταφοράς επί τόπου και επιστροφής των μηχανημάτων, οι δαπάνες εγκαταστάσεως και τα ασφάλιστρά τους.

(β) Οι δαπάνες για το απαιτούμενο προσωπικό των συνεργείων και μηχανικού εξοπλισμού από εργοδηγούς, χειριστές, μηχανοτεχνίτες, τεχνίτες, ειδικευμένους, ανειδίκευτους εργάτες για ημερομισθία τους, ημεραργίες, ασφαλίσεις, ώρες αργίας, έκτακτες χρηματικές αποδοχές κ.λπ.

(γ) Οι δαπάνες των υλικών που απαιτούνται για κάθε είδος εργασίας με τις φορτοεκφορτώσεις και τις μεταφορές τους με κάθε μέσο από τον τόπο παραγωγής ή προμήθειας, στον τόπο των έργων, καθώς και κάθε υλικό που δεν κατονομάζεται ρητά, αλλά πιθανό να χρειασθεί για την πλήρη εκτέλεση κάθε εργασίας.

(δ) Οι τυχόν δαπάνες κάθε είδους ασφαλίσεων των υλικών και αποζημίωσης για την προσωρινή κάλυψη εκτάσεων για μεταφορά ή αποθήκευσή τους.

(ε) Τα έξοδα αποσβέσεως, αποθηκείσεως και φυλάξεως των εργαλείων, μηχανημάτων και υλικών.

(στ) Γενικά κάθε δαπάνη που δεν κατονομάζεται ρητά, αλλά είναι απαραίτητη για την πλήρη και έντεχνη εκτέλεση της εργασίας στην οποία αναφέρεται η σχετική τιμή του τιμολογίου. Κάθε αξίωση ή διαμφισβήτηση δεν είναι δυνατό να θεμελιωθεί κατόπιν είτε για τις ποσότητες και τις αποστάσεις μεταφοράς των υλικών που απαιτούνται για κάθε εργασία είτε στις αποδόσεις των εργατοτεχνικών είτε για τις τιμές των ημερομισθίων και υλικών μετά την συμμετοχή του αναδόχου στο διαγωνισμό.

ΑΡΘΡΟ 9^ο : ΠΡΟΣΑΡΜΟΓΗ – ΣΥΜΠΛΗΡΩΣΗ ΜΕΛΕΤΩΝ ΤΟΥ ΈΡΓΟΥ

1. Ο Ανάδοχος υποχρεώνεται, χωρίς ιδιαίτερη αποζημίωση να προβεί, με βάση τις μελέτες, τις προδιαγραφές και τις έγγραφες οδηγίες της Υπηρεσίας, στην εφαρμογή των μελετών πάνω στο έδαφος, στην αναπασφάλωση και χωροστάθμιση των αξόνων του έργου, στον έλεγχο των μελετών εφαρμογής σε σχέση με τις πραγματικές συνθήκες του έργου στη λήψη των απαιτούμενων συμπληρωματικών στοιχείων για συμπλήρωση και προσαρμογή των συγκεκριμένων στοιχείων της μελέτης εφαρμογής, στις πιθανές συμπληρώσεις ή μικροτροποποιήσεις αυτής καθώς και στην σήμανση της ζώνης κατάληψης του έργου.

2. Ο Ανάδοχος υποχρεώνεται επίσης να εκπονήσει, ύστερα από έγγραφη εντολή της Διευθύνουσας Υπηρεσίας, τις αναγκαίες μικρομελέτες που θα απαιτηθούν από ενδεχόμενες συμπληρώσεις και προσαρμογές των στοιχείων της μελέτης εφαρμογής σύμφωνα και με την Ε.Σ.Υ.

3. Οι μελέτες θα υποβάλλονται σε τρία αντίγραφα μαζί με τα διαφανή σχέδια, θα συντάσσονται δε σύμφωνα με τις ισχύουσες προδιαγραφές και τις σχετικές εγκυκλίους.

ΑΡΘΡΟ 10° : ΠΟΙΟΤΗΤΑ ΥΛΙΚΩΝ – ΈΛΕΓΧΟΣ – ΔΕΙΓΜΑΤΑ

Αν κατά την κατασκευή των έργων η επίβλεψη θεωρεί ότι τα προς χρησιμοποίηση υλικά δεν πληρούν τις απαιτήσεις των προδιαγραφών ή γενικά είναι ακατάλληλα, διατάσσεται από την Διευθύνουσα Υπηρεσία η μη χρησιμοποίηση των υλικών αυτών (άρθρο 159 του Ν.4412/2016). Αν ο ανάδοχος διαφωνεί, τα υλικά δεν χρησιμοποιούνται αν δεν κριθεί η καταλληλότητα τους από εργαστηριακό έλεγχο. Η δαπάνη προκαταβάλλεται από τον ανάδοχο και τον βαρύνει τελικά, σε περίπτωση ακαταλληλότητας των υλικών. Στην αντίθετη περίπτωση η δαπάνη βαρύνει τον κύριο του έργου και αποδίδεται στον Ανάδοχο από τις πιστώσεις του έργου.

Τα θέματα του παρόντος άρθρου διευκρινίζονται σε άρθρα της Ε.Σ.Υ. και στις Τεχνικές Προδιαγραφές.

ΑΡΘΡΟ 11° : ΠΗΓΕΣ ΥΛΙΚΩΝ – ΈΛΕΓΧΟΣ – ΔΕΙΓΜΑΤΑ

Ο Ανάδοχος έχει όλη την ευθύνη για την ανεύρεση και χρησιμοποίηση πηγών αδρανών υλικών, που δεν προέρχονται από το εμπόριο εκτός αν ορίζεται διαφορετικά στην σύμβαση. Οι πηγές αυτές πριν από την χρησιμοποίησή τους πρέπει να εγκριθούν από τη Διευθύνουσα Υπηρεσία που μπορεί να απαγορεύσει την χρήση ακατάλληλων ή απρόσφορων για το έργο πηγών.

ΑΡΘΡΟ 12° : ΜΗΧΑΝΙΚΟΣ ΕΞΟΠΛΙΣΜΟΣ

Ο μηχανικός εξοπλισμός που τυχόν απαιτείται για την εκτέλεση του έργου, προβλέπεται και καθορίζεται κάθε φορά στην ΕΣΥ.

Εάν ο Ανάδοχος δεν διαθέτει τον αναγκαίο εξοπλισμό, θα πρέπει να διαθέτει με δική του μέριμνα και δικές του δαπάνες χωρίς η Υπηρεσία να αναλαμβάνει καμία υποχρέωση ή ευθύνη σχετικά με αυτό.

ΑΡΘΡΟ 13° : ΤΙΜΕΣ ΜΟΝΑΔΑΣ ΝΕΩΝ ΕΡΓΑΣΙΩΝ

Σε περίπτωση που χρειαστεί η σύνταξη τιμών μονάδων νέων εργασιών θα εφαρμόζονται τα εγκεκριμένα αναλυτικά τιμολόγια (αναλύσεις τιμών ΑΤΟΕ, ΑΤΗΕ κ.λπ). Διευκρινίζεται ότι αυτά θα εφαρμόζονται άσχετα με τα μέσα, τα οποία θα χρησιμοποιηθούν από τον Ανάδοχο για την εκτέλεση των εργασιών (δηλαδή μικρού ή μεγάλου αριθμού μηχανημάτων γνωστών ή άλλων τύπων καινούργιων ή μη, εργατικών χεριών, σ' ολόκληρο το έργο ή τμήματά του σε μικρή ή σε μεγάλη αναλογία κ.λπ).

ΑΡΘΡΟ 14° : ΤΟΠΟΣ ΔΙΑΜΟΝΗΣ ΤΟΥ ΑΝΑΔΟΧΟΥ

Ο Ανάδοχος υποχρεώνεται να δηλώσει τον τόπο και την διεύθυνση της επιχείρησής του, όσο διάστημα διαρκεί το έργο, προκειμένου να του κοινοποιούνται τα έγγραφα της Υπηρεσίας, σύμφωνα με τις ισχύουσες διατάξεις.

ΑΡΘΡΟ 15° : ΑΣΦΑΛΙΣΗ ΠΡΟΣΩΠΙΚΟΥ

1. Ο Ανάδοχος υποχρεώνεται να ασφαλίσει στο ΙΚΑ, όλο το προσωπικό που απασχολεί, σύμφωνα με τις σχετικές διατάξεις για το ΙΚΑ.

2. Ο Ανάδοχος υποχρεώνεται να ασφαλίσει κατά ατυχημάτων σε Ασφαλιστικές Εταιρείες ανεγνωρισμένες από το Κράτος, το εργατοτεχνικό και λοιπό προσωπικό του, το απασχολούμενο στα εργοτάξια του έργου, και λοιπούς χώρους εφ' όσον τούτο δεν υπάγεται στις διατάξεις για το ΙΚΑ.

3. Ο Ανάδοχος υποχρεούται να ασφαλίσει το έργο σύμφωνα με τα υπό του Νόμου και των σχετικών Προεδρικών Διαταγμάτων προβλεπόμενα.

ΑΡΘΡΟ 16° : ΑΤΥΧΗΜΑΤΑ ΚΑΙ ΖΗΜΙΕΣ

Ο Ανάδοχος έχει την υποχρέωση για την τήρηση των διατάξεων της εργατικής νομοθεσίας, των διατάξεων και κανονισμών για την πρόληψη ατυχημάτων στο προσωπικό του ή στο προσωπικό του φορέα του έργου ή σε οποιοδήποτε τρίτο και για λήψη μέτρων προστασίας του περιβάλλοντος. Σχετικά με τη λήψη μέτρων ασφαλείας ο ανάδοχος είναι υποχρεωμένος με δική του ευθύνη να εκπονή κάθε σχετική μελέτη (στατική, κριωμάτων, μελέτη προσωρινής στήμανσης έργων κ.λπ) και να λαμβάνει όλα τα σχετικά μέτρα.

Γαιώδη ορύγματα και γενικά ορύγματα σε κατοικημένες περιοχές υποστηρίζονται πάντοτε. Επίσης ορύγματα και τυχόν όγκοι υλικών, μηχανημάτων κ.λπ σημαίνονται με πινακίδες και φώτα με μέριμνα του αναδόχου.

Διαταγές της υπηρεσίας σχετικά με την εξασφάλιση της κυκλοφορίας εφαρμόζονται με ευθύνη και δαπάνη του αναδόχου.

Ο ανάδοχος διατηρεί το απαιτούμενο φαρμακευτικό υλικό για παροχή πρώτων βοηθειών.

ΑΡΘΡΟ 17° : ΤΗΡΗΣΗ ΝΟΜΩΝ, ΑΣΤΥΝΟΜΙΚΩΝ ΚΑΙ ΛΟΙΠΩΝ ΔΙΑΤΑΞΕΩΝ

Ο Ανάδοχος που είναι υπεύθυνος για την τήρηση των Νόμων κ.λπ, όπως ορίζεται στο Ν.4412/2016, υποχρεούται δε να ανακοινώνει αμέσως στην Διευθύνουσα Υπηρεσία τις κατά την διάρκεια της εκτέλεσης του έργου, απευθυνόμενες ή κοινοποιούμενες εις αυτόν σχετικές διαταγές και εντολές των διαφόρων Αρχών, σχετικά με υποδεικνυόμενα μέτρα ελέγχου, ασφαλείας κ.λπ.

ΑΡΘΡΟ 18° : ΕΥΘΥΝΕΣ ΑΝΑΔΟΧΟΥ

1. Σύμφωνα με τα συμβατικά τεύχη και τις διατάξεις του Ν.4412/2016, τόσο για την εφαρμογή των μελετών όσο και για την ποιότητα και αντοχή των έργων, μόνος υπεύθυνος ποινικά και αστικά είναι ο Ανάδοχος, οι δε έλεγχοι που ενεργούνται από την Υπηρεσία σε καμία περίπτωση απαλλάσσουν τον Ανάδοχο από οποιαδήποτε ευθύνη.

2. Επίσης ο Ανάδοχος, είναι μόνος υπεύθυνος για την εκλογή των προς χρήση υλικών γενικά, την χρησιμοποίησή τους και την εκτέλεση της εργασίας κατά τους όρους της παρούσης, των σχετικών Προτύπων Τεχνικών Προδιαγραφών και των λοιπών εγκεκριμένων συμβατικών τευχών και σχεδίων.

ΑΡΘΡΟ 19° : ΣΗΜΑΝΣΗ ΚΑΤΑ ΤΟ ΣΤΑΔΙΟ ΕΚΤΕΛΕΣΗΣ ΤΟΥ ΈΡΓΟΥ

Ο Ανάδοχος υποχρεούται να τοποθετεί και να συντηρεί στις θέσεις εργασίας και εργοταξίου, τα απαιτούμενα σήματα και πινακίδες ασφαλείας. Στις επικίνδυνες για την κυκλοφορία θέσεις θα τοποθετούνται υποχρεωτικά σπινθηρίζοντα σήματα.

Επίσης θα χρησιμοποιούνται όπου είναι ανάγκη και τροχονόμοι υπάλληλοι του Αναδόχου για ασφαλή καθοδήγηση πεζών και τροχοφόρων, για την ομαλή κυκλοφορία στους δρόμους, παρακαμπτηρίους και προσπελάσεις σε όλα τα σημεία του εργοταξίου ημέρα και νύκτα. Τα παραπάνω μέτρα θα παίρνονται με ευθύνη και δαπάνη του Αναδόχου. Ο Ανάδοχος ευθύνεται αστικά και ποινικά για κάθε ατύχημα που οφείλεται στη μη λήψη των απαραίτητων μέτρων ασφαλείας.

ΑΡΘΡΟ 20° : ΕΓΚΑΤΑΣΤΑΣΕΙΣ ΕΠΙΧΕΙΡΗΣΕΩΝ ΚΑΙ ΟΡΓΑΝΙΣΜΩΝ ΚΟΙΝΗΣ ΩΦΕΛΕΙΑΣ (Ο.Κ.Ω.)

1. Ο Ανάδοχος πρέπει να έχει υπόψη του, ότι ενδέχεται στην περιοχή του έργου να υφίστανται εναέριοι ή υπόγειοι εγκαταστάσεις Ο.Κ.Ω. ή Ν.Π.Δ.Δ. που πρέπει να μετατοπισθούν από τους αρμόδιους φορείς.

2. Με τις εργασίες αυτές ουδεμία οικοδομική ή τεχνική ανάμιξη θα έχει ο Ανάδοχος, όμως έχει υποχρέωση να έρχεται σε άμεση επαφή και συνεννόηση με τις υπηρεσίες των Επιχειρήσεων και Οργανισμών Κοινής Ωφελείας και να διευκολύνει χωρίς προφάσεις την εκτέλεση των σχετικών εργασιών, μη δικαιούμενος για τον λόγο τούτο ιδιαίτερη αποζημίωση λόγω καθυστέρησης ή δυσχερειών που προκαλούνται στις εκτελούμενες απ' αυτού εργασίες.

3. Ο Ανάδοχος έχει επίσης την φροντίδα (όχι την δαπάνη) για την σύνδεση των εγκαταστάσεων με τα δίκτυα των Οργανισμών Κοινής Ωφελείας (ηλεκτρικό ρεύμα, νερό κλπ).

ΑΡΘΡΟ 21° : ΥΛΙΚΑ ΚΥΡΙΟΥ ΤΟΥ ΈΡΓΟΥ – ΠΡΟΣΩΡΙΝΕΣ ΕΓΚΑΤΑΣΤΑΣΕΙΣ ΤΟΥ ΑΝΑΔΟΧΟΥ – ΠΡΟΣΤΑΤΕΥΤΙΚΕΣ ΚΑΤΑΣΚΕΥΕΣ

1. Ο Ανάδοχος υποχρεούται να φυλάσσει με δαπάνη και ευθύνη του τα παραδιδόμενα από τον κύριο του Έργου για χρήση ή ενσωμάτωση μηχανήματα, εργαλεία, υλικά κ.λπ.

2. Όλες οι απαιτούμενες προσωρινές εγκαταστάσεις (υπόστεγα αποθήκευσης, θάλαμοι διαμονής, εργαστήρια, γραφεία κ.λπ), για την εκτέλεση των εργασιών της εργολαβίας, θα εκτελεστούν με μέριμνα, δαπάνη και ευθύνη του Αναδόχου, σε θέσεις επιτρεπόμενες από την Υπηρεσία και τις λοιπές αρμόδιες αρχές.

3. Σε όσες περιπτώσεις απαιτείται αντιστήριξη ή προστασία γειτονικής κατασκευής, ο Ανάδοχος υποχρεούται όπως προβεί στις απαραίτητες κατασκευές, και την λήψη κάθε άλλου μέτρου, για να μην προκληθούν ζημιές σε τρίτους ή και στο έργο, χωρίς ιδιαίτερη αποζημίωση. Αν παρ' όλα τα μέτρα προκληθούν ζημιές, μόνος υπεύθυνος είναι ο Ανάδοχος.

ΑΡΘΡΟ 22° : ΚΑΘΑΡΙΣΜΟΣ ΕΡΓΟΤΑΞΙΟΥ, ΚΑΤΑΣΚΕΥΩΝ ΚΑΙ ΕΓΚΑΤΑΣΤΑΣΕΩΝ

1. Ο Ανάδοχος υποχρεώνεται με δαπάνες του και πριν από την παράδοση προς χρήση κάθε τμήματος έργου καθώς και μετά την περάτωση ολοκλήρου του έργου, να αφαιρέσει και να απομακρύνει από το εργοτάξιο κάθε απαιτούμενη προσωρινή εγκατάσταση προβλεπόμενη υπό του προηγούμενου άρθρου 21 της παρούσης, τα απορρίμματα, εργαλεία και ικρίωματα, μηχανήματα, υλικά πλεονάζοντα, χρήσιμα ή άχρηστα, προσωρινές εγκαταστάσεις μηχανημάτων κ.λπ, να αποξηλώσει κάθε βοηθητικό έργο κ.λπ το οποίο θα υποδειχθεί από την Υπηρεσία ως άχρηστο ή επιζήμιο για την λειτουργία του κτηρίου, να ισοπεδώσει τους χώρους, όπου αυτά ήσαν αποθεθειμένα ή εγκατεστημένα κ.λπ, να παραδώσει δε

τελείως καθαρές τόσο τις κατασκευές όσο και τους γύρω χώρους του εργοταξίου μετά τη διαμόρφωσή τους σύμφωνα με τη μελέτη και γενικώς να μεριμνήσει για κάθε άλλο απαιτούμενο για την παράδοση του έργου σε καλή λειτουργία σύμφωνα με τους όρους της Σύμβασης ή προδιαγραφόμενο στην Ε.Σ.Υ.

2. Εάν μέσα σε δέκα (10) ημέρες από την έγγραφο υπόμνηση της Διευθύνουσας Υπηρεσίας δεν προβεί στην έναρξη και μέσα σε εύλογη προθεσμία περάτωση των παραπάνω εργασιών, αυτές εκτελούνται σε βάρος του Αναδόχου, η γενομένη δαπάνη εκπίπτει από την πρώτη επόμενη πληρωμή και δεν εκδίδεται βεβαίωση εμπρόθεσμης εκτέλεσης του έργου ή τμήματός του για το λόγο αυτό.

ΑΡΘΡΟ 23° : ΧΡΟΝΟΣ ΥΠΟΧΡΕΩΤΙΚΗΣ ΣΥΝΤΗΡΗΣΕΩΣ ΤΩΝ ΈΡΓΩΝ

α) Ο χρόνος εγγύησης, κατά τον οποίο ο ανάδοχος φέρει την ευθύνη του έργου και υποχρεούται στην συντήρησή του είναι δεκαπεντάμηνος και μέχρι την οριστική παραλαβή του έργου.

Ο χρόνος εγγύησης αρχίζει από την βεβαιούμενη περάτωση των εργασιών αν μέσα σε δύο μήνες από αυτή υποβληθεί από τον ανάδοχο η τελική επιμέτρηση, άλλως από την ημερομηνία που υποβλήθηκε ή με οποιοδήποτε άλλο τρόπο συντάχθηκε η τελική επιμέτρηση.

β) Κατά τον χρόνο εγγύησης και υποχρεωτικής συντήρησης, ο ανάδοχος είναι υποχρεωμένος να επιθεωρεί τακτικά το έργο, να το διατηρεί σε ικανοποιητική κατάσταση και να αποκαθιστά κάθε βλάβη του.

Εργασίες για την αποκατάσταση βλαβών από την χρήση εκτελούνται με έγκριση της Υπηρεσίας και η δαπάνη αποδίδεται στον ανάδοχο, ή οι εργασίες αυτές εκτελούνται από την Υπηρεσία.

γ) Αν ο ανάδοχος παραλείπει τις υποχρεώσεις του για την συντήρηση του έργου κατά τον χρόνο εγγύησης, οι απαραίτητες εργασίες μπορούν να εκτελεστούν από την Υπηρεσία με οποιοδήποτε τρόπο σε βάρος και για λογαριασμό του υπόχρεου αναδόχου.

ΑΡΘΡΟ 24° : ΦΟΡΟΙ, ΤΕΛΗ ΚΑΙ ΚΡΑΤΗΣΕΙΣ

Ο ανάδοχος επιβαρύνεται με όλες τις απαιτούμενες δαπάνες και κρατήσεις για την ολοκλήρωση του έργου, όπως αυτές αναφέρονται Ν.4412/2016 και ισχύουν κατά το χρόνο που δημιουργείται η υποχρέωση καταβολής τους.

Ο φόρος προστιθεμένης αξίας (Φ.Π.Α), που έχει οριστεί σε ποσοστό 24%, βαρύνει τον κύριο του έργου.

Από τις επιβαρύνσεις που παραμένουν, αναφέρουμε ενδεικτικά το χαρτόσημο της έγγραφης σύμβασης του έργου, το φόρο εισοδήματος και τις κρατήσεις για λογαριασμό τρίτων, όπως ΤΑΔΚΥ, ΤΥΔΚ, ΤΣΜΕΔΕ, ΕΜΠ, ΤΠΕΔΕ, ΤΕΕ κ.λπ, ανάλογα και με τον προϋπολογισμό, από τον οποίο χρηματοδοτείται το έργο.

ΑΡΘΡΟ 25° : ΠΑΡΑΚΟΛΟΥΘΗΣΗ ΈΡΓΟΥ

Η παρακολούθηση και ο έλεγχος του έργου θα γίνεται από την αρμόδια τεχνική υπηρεσία του φορέα κατασκευής του έργου σύμφωνα με το άρθρο 136 του Ν.4412/2016.

ΑΡΘΡΟ 26° : ΔΙΟΙΚΗΤΙΚΗ ΠΑΡΑΛΑΒΗ ΓΙΑ ΧΡΗΣΗ

Για να παραδοθεί σε χρήση το έργο ή αυτοτελή τμήματα απαιτείται η διενέργεια διοικητικής παραλαβής για χρήση. Η διοικητική παραλαβή γίνεται με πρωτόκολλο μεταξύ του προισταμένου της διευθύνουσας υπηρεσίας του επιβλέποντος και του αναδόχου. Αν ο ανάδοχος κληθεί και δεν παραστεί ή αρνηθεί την υπογραφή του πρωτοκόλλου, αυτό συντάσσεται από τους λοιπούς, με σχετική μνεία κατά περίπτωση και του κοινοποιείται.

Το πρωτόκολλο περιλαμβάνει μνεία του έργου ή των τμημάτων που παραδίδονται για χρήση και συνοπτική περιγραφή της κατάστασης των εργασιών.

Η διοικητική παραλαβή για χρήση δεν αναπληρώνει την διενέργεια της προσωρινής και οριστικής παραλαβής του έργου.

ΑΡΘΡΟ 27° : ΣΥΝΤΑΞΗ ΜΗΤΡΩΟΥ ΤΟΥ ΈΡΓΟΥ – ΦΩΤΟΓΡΑΦΙΕΣ ΈΡΓΟΥ



Ο Ανάδοχος είναι υποχρεωμένος όπως χωρίς αμοιβή προβεί στην σύνταξη Μητρώου του κατασκευασθέντος έργου, σύμφωνα με τα καθοριζόμενα από το άρθρο 170 Ν.4412/2016.

Ο Ανάδοχος υποχρεώνεται όπως κάθε μήνα και χωρίς ιδιαίτερη αποζημίωση παραδίδει στη Διευθύνουσα Υπηρεσία χαρακτηριστικές φωτογραφίες σε μέγεθος ταχυδρομικού δελταρίου (καρτοποστάλ) που να δείχνουν την πρόοδο του έργου ή ψηφιακές φωτογραφίες σε δίσκο αποθήκευσης.

ΑΡΘΡΟ 29° : ΤΕΛΙΚΕΣ ΔΙΑΤΑΞΕΙΣ

- Όπου στα συμβατικά τεύχη αναφέρεται ο όρος «Επιβλέπουσα» ή Διευθύνουσα Υπηρεσία», νοείται η Τεχνική Υπηρεσία του Δήμου Τριφυλίας.

- Όπου αναφέρεται η «Προϊσταμένη Αρχή», νοείται ο Δήμος Τριφυλίας .
- Όπου απαιτείται από τις κείμενες διατάξεις ή γνωμοδότηση «Τεχνικού Συμβουλίου» νοείται το Τεχνικό Συμβούλιο Δημοσίων Έργων της Περιφέρειας Πελοποννήσου .

<p>Φιλιατρά 05/04/2023 ΣΥΝΤΑΧΘΗΚΕ</p> <p> ΓΚΟΝΗ ΑΣΠΑΣΙΑ ΤΟΠΟΓΡΑΦΟΣ ΜΗΧΑΝΙΚΟΣ Τ.Ε.</p> <p> ΚΟΥΡΤΣΗ ΣΤΑΥΡΟΥΛΑ Η.Μ. & Μ.Υ.Ε.Μ.Π.</p>	<p>Φιλιατρά 05/04/2023 ΕΛΕΓΘΗΚΕ</p> <p>Η Προϊσταμένη Τμ. Μελετών Κατασκευής Έργων & Π.Π.</p> <p> ΓΕΩΡΓΙΟΥ ΕΥΘΥΜΙΑ ΑΓΡΟΝΟΜΟΣ ΤΟΠΟΓΡΑΦΟΣ- ΜΗΧΑΝΙΚΟΣ</p>	<p>Φιλιατρά 05/04/2023 ΘΕΩΡΗΘΗΚΕ</p> <p>Η Αναπληρώτρια Διευθύντρια Τεχνικών Υπηρεσιών & Π.Π.</p> <p> ΔΗΜΟΠΟΥΛΟΥ ΧΑΡΑΛΑΜΠΙΑ ΠΟΛΙΤΙΚΟΣ ΜΗΧΑΝΙΚΟΣ</p>
--	---	--